Weds. 9 April 1924

總滙新報
THE UNION TIMES.

[督印兼發行人梅春浦] 總發行所在星嘉坡吉寧街即哥祿實得力門牌一百二十六號

Printed and Published by Boey Chuan Poh at THE UNION TIMES PRESS, Co.
No. 126, Cross Street, Singapore. 德律風二百六十九號 Telephone No. 269

(新聞紙第五千三百八十四號)

孔子二千四百七十五年歲次甲子三月初六日

中華民國十三年四月九日禮拜三

登錄商標

此石能醫惡毒
大瘡時疫毒核
及蛇蝎蜈蚣癲
狗猫鼠咬傷等
症置石患處即
粘吸不動吸盡
毒氣自然脫落

總代理石叻大馬路會豐商店

嗎根代望即有利銀行告白

The Mercantile Bank of India Ltd,
(Incorporated in England.)

者本銀行創設有年茲將本行情形詳開如左
本行批准共備本銀三百萬磅　取定本銀一百八十萬
磅　已收本銀一百零五萬磅　餘盈之欵共一百一十
五萬磅本銀行總寫字樓在倫敦　凡諸仕商存寄本銀
行之欵限期及利息可到銀行面商而來往短期數則以
二巴仙按日計算每六閱月該利息銀未及五元無息伸
算凡屬本銀行應爲之生理本銀行均可承造　諸君光
顧請移　玉惠臨面商便妥
英一千九百廿三年四月廿七號
嗎根代望有利銀行駐叻總司理寧頓謹啟

新嘉坡中興大藥房

唯一靈驗中興戒烟藥水

須要注意　欲離黑籍

鴉片遺毒盡人皆知自前清流入我國其初以爲能稍治病源故吾人多喜吸之故漸而成癮則外人笑我爲病之中華國由是起焉查其害有五十大欵匪特虛耗金錢破費時日尤屬小事更甚者壯則轉而爲弱弱則轉而爲涸終日纏綿如一病夫且受以頭等廢人之徽號加爲興言及此良可嘆矣自禁烟條例發出多年早爲世界萬國所公認而際此土產跌價之秋吾儕貧乏極點若增以烟癖其何以堪則稍具人心者其尚可泄泄沓沓而不立下決心早予爲切實之戒斷者耶本藥房主人覩僑胞之困難吾僑之黑幕惻然憫之故特搜覽內外羣書精選中西聖藥不惜重貲製煉而成命名爲中興戒烟水務以引僑胞脫離黑籍爲目的此藥水出世十有餘年歷爲僑胞所贊許曾於星家醫生及化學師考驗並無嗎啡等毒藥年中以此藥水戒除烟癖者不下萬計然或有欲戒而未及知有此靈藥者故特再登報端俾諸僑胞有芙蓉癖者知所問津焉此藥水性極和平不寒不燥無論新癮舊癮照法服食一二枝便可能戒斷而於戒烟之人毫無痛苦并能開胃提神清除腸臟一切烟毒功效最偉用法另詳總面單上有志戒烟者請速購試俾早離黑籍還我黃權本主人之所厚望也

戒烟水標頭

Beware of Imitation.

提防假庄

中興大藥房正庄

CHONG SHING DISPENSARY LTD.

每罇價銀一元另發行價極相宜

星架坡中興大藥房謹啟

粵東佐生堂何植三馳名監製

婦科月事　肚痛丸

此丸專治婦女經期前後肚痛經水不調或先或後與及白淫白帶血崩經閉等症凡曾試用者無不稱爲調經種子之第一良藥服法詳見單內用者注意

濟衆救苦丸

此丸專治疴嘔霍亂肚痛氣痛諸般積滯四時感冒水土不服等症不論男女老少孕婦均可依法服食功效極大價值極廉歷久可用尤爲特色

解救百毒丸

此丸專治蛇狗咬傷毒氣攻心等急症照法服其效立見其餘如胎毒濕毒熱毒及一切無名腫毒等均能藥到獲痊永無後患丸名解救百毒誠非虛語

八寶鵝喉散

此散專治咽喉諸病凡喉痺喉癬雙單鵝喉爛喉痛痰涎喉結吊鐘喉癰痛諸般喉病食難下嚥病在危急即將本堂喉散吹入喉內藥到病除誠救急之良藥也

代售處　本坡各藥店均有代沽各埠藥店均有代賣

總代理　星架坡老爺宮街

萬昌和藥材行

○○○○○
建造家宜注意
十四年前本公司輸入
此種鐵網在一千九百
零六年介紹此種鐵網
行于市上本公司細心
研究此鐵網乃近今牛
造屋宇係一種必之需
裝配品如承辦者價格
務求克己

鐵網

本公司之鐵網乃一重
上鋼所製該網特
量寸度不一需用
是源綱從

Guthrie Co., & Ltd.
Incorvorated in Singapore

牙直利有限公司啓

榴蓮菓品香
香烟烟草香
榴蓮嘜香烟
香中愈加香
中國人製造
吸者嘗一嘗

十枝包庄榴蓮香烟每包五占

Nanyang Brothers Tobacco Co., LTD
(Incorporated in China)
Singapore.

石叻南洋兄弟烟草股份有限公司謹啓

民國十二年十月廿九日

相術之精通　相法之靈驗

明鏡臺先生乃廣東大風鑑家也素以相法著名友人李甫生君說靈驗異常確有實學非同江湖鬻技者比鄙人尙未之信後親聆教言方知先生名不虛傳所決心理性情妻妾財帛子女運限吉凶歷歷不爽謹綴數言以爲介紹諸君好斯道者幸勿交臂失之先生因省城不靖初到石叻寓大馬路祺生旅店三樓卅九號房

介紹人陳桂榮啓

吳佩卿女士

善觀相法

寓牛車水大馬路一百零七號富生棧二樓

不日往游別埠　賜教請早惠臨

（細談全相三元）
（普通論相二元）

難人之所不難能人之所不能功夫脫俗相法超羣無危詞恐嚇無褒奬奉承向居省港遠近馳名今游南洋特別減贈

甲子年二月三十日

上海保險公司增加資本廣告

啓者本公司以十年來營業日見發達保務與時俱增前集備資本一百萬元今增加爲三百萬元舉凡輪船舖屋貨物傢私裝修汽車等皆可受保本公司信用鞏固賠償通融迅捷久爲吾僑胞所洞悉諸尊其欲長守富貴無水火意外損失之虞乎請到本公司面商無任歡迎之至

本公司住址星架坡玻璃後街門牌廿三號電話一五零三

Shanghai Fire & Marine Insurance Co., Ltd
(Incorq rated in Hong Kong)

上海保水火險有限公司謹佈

民國十三年三月廿四日　廿

客屬總會催收捐欵啓事

本總會建築欵項前承吾屬熱心僑胞踴躍捐助足見當仁不讓感佩奚如頃者居留政府叠次諭催從速建築毋得過期致干取締似此鳩工庀材勢難再緩本總會業於本三月三十日集衆議決每逢拜六禮拜由勸捐員將既捐之欵沿門向收特此登報聲明務望吾屬僑胞速將捐欵賜交俾巍巍偉大之總會得以早觀厥成無任盼禱

源順街二百一十五號客屬總會籌辦處啓

民國十三年四月一日

論說

青年自學問題之研究　（其塏）

（一）自學之疑難　自學者。不入學校。不依教師。專心自修。其課目自以文理科爲限。而必有中學以上之普通智識。然後可能。西文則當略通一種。以能閱書爲度。或將問曰。自學果甚切實。將來則飯碗無着矣。此問也。我知幾多青年之明知可自學而不願嘗試者。職是之故。蓋得於學校學中學業後。以其大學生之頭銜。一紙文憑。無往而不可據高位。食厚祿。安享無憂。今日教育界之人物類皆以此成名者。且多爲嘗享受營業性質之教育。而常以作富翁爲念。以生活歡樂爲懷。其所學者。即非皮毛。亦惟若猴子之演戲。博得金錢之目的已耳。故余必大聲疾呼曰。今日中國之不能造就純粹之學者。乃由於此矣。自學者。雖不能必爲博學之士。而亦有成功之可能。何哉。自學者必以學問爲重。不圖虛名不求富貴。非眞以求學爲志願者。必不願爲之。以犧牲頭銜與夫一紙文憑也。且也。我國今日之教育。受政治之影響。當有千鈞一髮之象。欲於此紛亂之政局。腐敗之教育中。而希得安心求學。亦是不可能之事。自學之能免此煩惱自不待言矣。

（二）自學之目的　今日生活程度漸高。謀生頗不容易。自學者既不能得虛名。雖學成。將何以得進身之階乎。是亦一問題也。蓋我人雖專心學問。而家無巨產偉業。安得終身以從事於讀書。故自學者。當自審程度之若何。以覓相當之職業。決不可尸位素餐。以侵佔不應得之權利。但尼生以醫生而爲詩人。有志者爲環境所迫。亦無妨稍就假借。且自學問題之提出。尙可促勉己在任事而欲求學不得者之苦衷。以達其願望。故個人自學之方法。不能不細研也。要之。自學之目的。決非爲謀生之工具。更非爲己身之幸福計。好學者。自以學爲生命。而學與生命。實有同等之重要焉。　（未完）

本館特設專電

▲三月初六日上午十一點到

▲閩訊、洪兆麟現派代表往福州、會商合力攻擊漳州廈門、孫傳芳由泉州進攻、洪兆麟則由永定進攻、預料閩南方面、於旬日內又必有一場大激戰、

▲臧致平以孫傳芳洪兆麟不日會師合攻漳廈、特派心腹、分往各屬、聯絡各路民軍、以爲己助、現各路民軍統領、附從臧氏者已佔大多數、惟高義一派、尙游移未決、

▲廣州電、孫政府目下籌措軍餉、仍未得手、各軍又堅持非得到現欵不肯打仗之目的、故對於東江總攻擊、尙無確期

▲孫逸仙以西江戰雲、未易了結、昨特致電許崇智、懇其即日返粵調劑一切、惟許氏仍未有轉圜意、亦未有隻字答覆、

西電選譯

德國黨爭

四月五號倫敦電、哥吻寧士來信、表示騷難仍然蒸發於勞爾及勞英蘭兩境之內、該信謂奉都元帥之令、已經合聯開撕防禁之工於勞爾及勞英蘭全境之內、以爲禁止私會之起見、至此已經捕獲六十一人矣、又已搜得文件甚多、

四月五號倫敦電、巴黎來信、謂里惹那報稱言、保英加君與德國公使會議、討論勞爾實業家之人與美甘所立之合約、據報保英加君已經警告荷瑟君、若有重新之爭鬬、必有大害之結果、現目所有工作之佈置、皆須盡行停止、保君又謂近日德國大員所說之言詞、或者亦有干礙於據鎭境內之人分預公舉議員之事、雖然、而聯國之官不能准許德人任意傳播國民黨之主義、而亦不能勿給選舉之權限於德國之人也、

無形之滅機

四月五號倫敦電、英國發明新物之人名曰吃寧的呂偶刁士者、乃電學專學家之人也、偶君自言、已經製成一以無形之光針、可射阻毛多電機之法、此理經於去年在德國爲人尋得矣、惟守秘密而使人不知耳、偶刁士君昨日試演其法、而能停止毛多之力於五十英尺之遠、偶君堅言、謂此法至於完全發展之時、不但可以阻止飛機而已、且能將之完全擊毀也、亦能炸發火葯倉局、總而言之、一爲射光所及、不論何物亦爲毀壞矣、

日本親王

四月五號倫敦電、毋加禮士來信、謂夏牙詩古尼親王昨日置一花圈於無名將墓之後、演說賀頌魯國軍兵之英勇、今日大操軍兵以敬親王、魯王偕其家眷俱皆到塲閱操、

燒燬茶葉樹乳

四月四號倫敦電、茶葉及樹乳、因昨日峇蒙沙之火燭、而被燒燬者、計百萬噸之多、消防局差、被烟局倒者二人、皆已舁往醫院矣、

廣東要聞一

▲陳天太軍在都城被擊敗之詳情　西江陳李戰雲、昨經開始、玆就探訪所得實情、詳誌如下、查李濟琛黃紹雄鄭潤琦三人聯拒劉玉山軍之西江、蓄謀已久、當陳天太師初抵廣利、李軍即欲追擊、後有某參謀獻計、謂陳軍戰鬭力薄弱、一擊即退、不如聚而殲之、使客軍自後不敢正眼覷我西江粵籍軍隊爲是、乃由李代覓帆船多艘、載陳軍赴都城、陳軍不知是欲奪故與之計、尙在廣利貝水、搶掠一空而去、長揚至都城、鄭軍初欲據城拒之、後李黃授意鄭氏退出、迴駐南蜂、陳氏乃得入城、陳以爲地盤穩固、即動索商店報效軍費、種種騷擾、至廿九日李黃鄭三方會議、以陳軍沿途騷擾地方爲罪狀、圍繳陳械、黃部由西面分兩路進攻、李鄭由南面分兩路進攻、鄭部由東面分兩路進攻、而北面則由李調駐防肇慶江固廣安兩艦、在江面助戰、布置已定、遂于卅日黎明、先遣人在都城內外、張貼布告、（聞此布告是木版印就可見謀之已熟）大意謂陳自入境以來、勒索商民供億、截留友軍餉項、騷擾地方、激動士憤、既奉大元帥密令、將該軍包圍繳械、各宜無恐等語、隨即由黃部開火、陳軍猝不及備、羣出抵禦、交綏一時許、李部三面夾攻、槍彈兩集、江固艦又用七生的砲、擊中陳軍司令部、陳軍士無鬬志、隨向西南角突圍而出、當時投降黃部者五六百人、投降李部者百餘人、悉數繳械、其不降者竄至都城四十餘里之大王山、僅約二三百人、黃部仍追擊不捨、陳天太不知下落、至昨一號駐省劉部據報、即大開會議、決與李黃相持到底、乃一面由劉玉山電達孫文及各軍、爲陳天太訴寃、及質問處置辦法、一面電調現駐東江第二師全師及獨立旅、是夜開回省城、轉赴江西復仇、乃至二號早、楊希閔在前敵聞耗、下令不准劉軍拔隊、謂作戰期間、有脫離陣地者、以軍律論、劉大爲懊喪、遣其秘書馬宋某、由西江逃回、陳訴全師遇難情形、劉遂着宋即日往大本營見孫文、孫氏以劉軍太靠不住、對宋無言、只謂我今亦無法可設、你輩要我如何、宋謂尙有殘部無路可歸、要求下令制止黃李、勿再追擊、並指定地點收容、孫氏謂速編正式呈文來、方有話說、乃揮之去、至李鄭黃方面、則肇事後、恐劉糾隊再來、即在肇梧宣布加緊戒嚴、郵電暫禁來往、並由黃紹雄調濛江藤縣部隊、開赴梧州、轉往封川江口都城一帶增防、觀其布置、且大有妨備廣州政府以大軍壓境之勢、又一面由肇慶拍電來省、申明攻陳之原因、聲說陳之罪狀、並不承認反抗政府、惟語氣間有西江當自爲政之意、且用李鄭聯名、躲過黃紹雄、不知有何作用也、又電內列接電人銜名、只有粵軍人物、湘滇軍一個不道、大抵不欲使客軍聞問之意、又在言外矣、此截至二號所得之情形也、（按此事已畧見前日專電）

▲許部粵軍不允赴東江作戰　東江戰事、尙未開始接觸、粵軍主守、聯軍取攻、但聯軍中桂軍二劉既急于回桂、紛紛調回西江、昨陳天太部且被黃紹雄鄭潤琦圍擊、二劉大怒、不顧担任東江戰事、將在東江桂軍一律調回省、以爲應付西江計、滇軍與湘軍不睦、亦無意于進攻、只靠湘軍兵力、殊形不足、故昨孫中山商調駐省之莫雄張民達二旅前往東江助戰、惟伊等又不允出發、謂俟許崇智返省、由許主持、現不能越級受命、孫據此已有電滙催許速返粵主持東江戰務、但據一般推測、許前既上滇軍之當、早已意冷心灰、此時斷不肯回粵云、

▲北江最近之軍事形勢　北江軍事、自高鳳桂北歸、聲形緊張、高部原駐防于始興南雄一帶、此時只轉換旗幟、並未移動、現担任始興防務者爲豫軍、担任南雄防務者爲滇軍、昨南雄已發生衝突、滇軍只取守勢、趙成樑章杵等被困城中、急電韶關滇軍湘軍來援、北軍忽爾撤圍、湘滇軍亦不敢進攻、只取守勢、玆忽聞楊如軒楊池生就師長職後、即赴前方、自告奮勇、北江形勢又緊、且後方韶城極爲虛空、而馬濟唐生智又有由坪石進攻之說、故韶城異常恐慌、大本營迭接急電請兵、乃東江軍事緊張、即不進攻、亦防粵軍反攻、西江陳天太既被黃紹雄鄭潤琦李濟琛擊得七零八落、二劉已調兵欲圖一逞、且聞二劉之敢於深入西江、非止倚恃帥令、實後方有力者暗爲主持、此事尙恐弄大、故環顧四周、實無兵可調、不能不請李福林暫撥一障、李原任清鄉之職、且聲言先在東莞起辦、決意進攻到番土匪、現則無形擱下、昨卅日除調高唐鄧彥一部、直乘粵漢車填防韶關外、聞將繼續再調李芳等部、日內再行進防韶關云、又一函云、北江南雄告急消息、已迭紀前報、玆續查得滇軍總部韶州行營軍械長王烈、亦有萬急電來省、畧謂迭據前方部隊來電、需彈甚急、請飭處速發村田九子毛瑟等彈各一萬發、以便分配等語、該部即令製彈廠趕鑄甚忙、料北江前方、必有北軍入境舉動云、

稅店聲明

啓者大坡豆付街門牌廿二號榮盛號原係尤亞梅開創今因尤亞梅無暇照顧貿易乏人故將店底傢私全副稅與榮泰號經營如榮盛號尤亞梅從前有與街前來往數項或轇轕等事限至本月初十日止面與榮盛號尤亞梅理會清楚與承稅人榮泰號無涉先此聲明以免後論

甲子年三月初六日　承稅人榮泰號啓　一

商界要聞

陳礽宜料理本公司海嶼郊之生理還來動作越出範圍今經股東議會收回權柄阻止行爲及用律師緘勿論正式通牒此後外間進接已無效力關係所在合應佈聞

甲子年三月初五日　遠東公司啓　三

岡州會館啓事

啓者本會館定於舊歷三月初十日春祭是日上午九句鐘在本會館齊會前往碧山亭謁墓下午五點鐘在茗珍樓宴叙凡我邑人務請依時駕臨從事藉叙鄉誼幸毋吝玉爲荷

甲子年三月初五日　星洲岡州會館謹啓　五

承頂聲明

啓者小坡鐵吧殺巷門牌二百三十號炳元豐號生理原是楊漢全所創今因志圖別業愿將店底家私一概頂與順茂號承受倘炳元豐楊漢全有與諸號來往揭借担保等情一期限一禮拜內到來與他理清楚逾期不到者乃係自悞以後與承頂人無干先此聲明以免後論此佈

甲子年三月初五日　承頂人順茂號啓　一

本坡新聞

▲皋署錢債案誌聞

有印人馬堪密蘇丹、乃經營鑽石及布疋等業者、被其債主某歐人商號、控以欠負七千二百十五元一案、前日上午在皋署審訊、據被告之律師稱謂、從前之司理人、因濫用欵項、業已逃遁、曾出票拘拿此人、其負欠之數、約在六萬元至八萬元、債主延尼頓律師詳詢被告一切、被告答謂原日伊在亞笠十的力開設商店兩間、及後將一間頂與其手下之人、共得銀三千四百元、其餘一間、約值六千元至七千元、及後檢查其數、律師詶謂值五萬元、皋司謂尼頓律師曾經提出被告有某項產業在印度、值八萬勞啤、及查檢時祇得三萬元、而被告將此產業售去、伊又不允供出、似此應判監禁之罪、被告幷不認在本坡有造總代理之文件、交往印度、與其妻辦理此產業、但於一九一九年、伊曾購有汽車一輛、其號數則已茫然不知、意巴律師代表檢查、供謂被告於三年前離星洲、遺下一頗昌盛之生意、及返、始知各帳簿數有不符、現時實在無力償還、皋司問謂何以償主不施行辦法、尼頓律師謂被告得接傳票後、業已夫措、哀求憐恤、惟官不允將此供證處理云、

▲關於建設水厠用水之研究（再續）

水務工程師謂第二時期、最先時每人每日耗用度數、預算爲卅五或卅七加倫、凡衛生器具之設置、處此熱帶氣候、現時若缺乏應用之水、即成爲不衛生、若任其乾涸、則人民流傳疾病、在所不免、至船隻及營業上用水等事、工部局委員不能負責、惟一經假定担任供給運入暗渠水量、其第二步即爲供給人民食水等事、若適遇旱年、水量消耗、每日必須降至一千一百萬加倫、大畧須採用方法如下、（一）減省船隻營業等用途、（二）限制居民增加應用水量、（三）不准新置應用水事項、準上以觀、工部局委員、鑒於供給應用水之現時情形、須四年後方有希望伸張水導暗渠之事、但最好將現時所有重要街道、停止修築該街道、或擬定將安置深暗溝及重要自來水管、於未安置該項自來水管、及修築街道以前、先迅速安置深暗渠、後將其擱置不用、待至一九二八年、對於水量供給方面之情形、施用運水管於暗溝、方得復行討論之也（完）

▲議政局會議有期

三州府議政局之議事日期、現已特定於下禮拜一日開議、至於所擬提出之議案、俟明日譯出登報、以供快覩、

▲皋署債務案又一宗

前日上午、皋司梳君請公務信托員宣佈關於吳其昌與沈守元債務糾轕二十一張文件之意見、是否爲報窮事作爲無效之根據、或報窮之後方開始者、的堅申君代表公務信托員、將署理副公務信托員之供詞讀出、謂去年七月、得接裁判命令、對於其昌之欠負、共計廿六萬一千九百四十一元、資產爲九萬零六百四十五元、包含八萬元帳月、意謂祇可以實行廿九個八仙計算、幷謂其昌於去年六月離星洲、此爲隱避、計自此以後、不獲其踪、後來於守元未死之前、提出此文件於報窮司、共計銀五千六百七十二元、作爲五千元、的堅申謂此不能轉實、但能以其帳目提出於公務信托員、管理守元遺產之寡婦、延意巴律師與公務信托員辯論、既畢、官將此案留候云、

▲汽車傷斃人命案檢驗時之情形

歐人麥高路君、前於四月二號、在衣士哥士律、駕駛汽車不慎以致撞斃日婦一案、經紀前報、昨本坡驗屍官舉行檢驗、巴亞頓君等三人、曾宣誓作爲此案之陪審員、畢道路律師代表死者之家屬、畢地士希路爲麥氏辯護、首先發出問題、反對該陪審員、驗屍官答謂、其最善之辦法、莫如選擇此等陪審員、內有歐人二名、華人一名及日人二名、麥氏之律師、又謂此案之陪審員、必要爲其家長者方可、最後承認日人兩名爲陪審員、驗屍官遂與陪審員同往此事發生之地點、先行察看一週、比返始進行審訊、陳篤生醫院之醫生、陳英漢君供謂、該婦之身、內外告受傷數處、入院時爲是日四時半、報名爲頓拿亞實頓嘛、及到察視房後、即行斃命、同日將其身體檢驗、其胸之左部、及足部面部等、皆被擦傷、其致命之處、爲脅骨破碎、以致失血、及震動、又其肺部已破裂、証人向官宣稱、謂在伊之意見、該車之輪、必然有一部份輾過其身、大抵車之重量、壓碎其脅骨、當伊見死者、初時畧能言語、仍問及其丈夫、但向之訊問、則不能答覆、又一日婦供證、謂當此意外事發生之時、伊與數人亦在塲、因站在衣士哥士律及裕峇律交界之處、等候汽車、忽見該車飛馳而來、向正伊等而駛、伊遂驚呼其同侶、但皆跌倒地上、及起則見死者已在車底、而汽車則陷入溝渠、伊辨識駕車人爲一歐人、遂指出麥氏、官將案延至拜三日續審、一切進行事宜、則由巡丈地路氏指導云、

▲汽車發生險事三則

昨日大馬路在大葛街與勞文士的力之間、有大號搭客汽車一輛、在此路而過、其車輪忽因損壞而鬆脫、遂致全車傾覆、各搭客大受震驚、幸無傷人、該路之交通、爲之阻碍者約半小時、又於同日有搭客汽車一輛、在中央捕房附近、與電車相撞、但未有傷及人命、又於聖安道律、有汽車兩輛相撞、緣斯時有一汽車、由士担科律欲馳過該路、因閃避一人力車、遂不依左上右落之例、强駛往其他方面、不料竟與來車相撞云、

▲被控失信

潮人某甲、向在那[illegible]拿律門牌四十四號某店、充當起落貨之職、日昨被其店東某乙控甲以失信之案、謂曾交銀一千五百零七盾五、命甲携往找結某項數目、詎料甲得接此銀後、不知作何用途云云、現已喚差將甲拘拿遞案候訊矣、

▲謀殺案已獲兇手

小坡大馬路謀殺案之兇手、業於柔佛捕獲、昨日上午、由偵探長坡打君將此犯遞交驗屍官署審訊云、

州府新聞

◉總參政司控告陳嘉庚案

西報載本月二日怡寶通訊云、四州府總參政司曾在怡保法庭控告陳嘉庚、要求陳補繳由安順運叻之過額樹膠輸出稅額二萬六千元、據原告訴稱、下霹靂屬有樹膠種植家名邱文紹者、其樹膠輸出額、依限制條例之規定、每季得輸出六千五百磅、但因樹膠輸出管理局書記於邱之執照上誤書爲六萬五千磅、而其每年之標準產額、則僅共四萬磅、後被告（邱君）亦竟依此書記誤書之數、如額輸出、其應徵收之輸出稅額、依例當共爲二萬七千三百元、但當時僅依六千五百磅之輸出額徵收一千三百元、故政府特向陳要求補繳其餘之稅額二萬六千元云、

五百元賞格

啓者敝號再成營業於麻坡吧東雜貨樣梶生理客號往來出入銀數恒多誤用澄海人吳學通即習三爲掌財之任平日敝號待之甚厚殊料其人竟懷異心見利忘義近時竊伺敝號出叻辦公竟將敝號櫃內之銀一應共銀三千五百餘元席捲而逃今不知潛匿何處除一面稟明內地政府緝拿在案而一面登報懸賞查捉宣佈遇知倘有確知吳學通匿藏之區無論遠近惟限一月爲期由四月九號起至五月九號止如能捕獲其人送官定案後敝號願謝花紅銀九百元立賞格是實決無食言此佈

民國十三年四月九日　乙　麻坡巴東再成號白

◉順局輪船有限公司開會通告

啓者本公司定於英一千九百二十四年四月十七號拜四下午二時在本坡勿基三十六號門牌二樓本公司註册辦事所開初次異常股東大會以討論下列各事又定五月二號拜五下午二時再在原址續開二次特別股東大會如果一致贊成通過方爲確定屆時務希股東諸君依期惠臨共同表決幸勿放棄爲荷

玆將議題列左

（一）授權董事部將本公司火船萬發興號福順生號兌出

（二）議定將本公司自由收盤

（三）選定陳祀安陳鑾佳爲收盤人

英一千九百二十四年四月九號　卌　承董事部所囑應務邱衙遠啓

◉星洲電車有限公司通告

車站及車費

啓者自一千九百廿四年四月十二號拜六日起現將各電車路之最通常站點及其車費從事改良以求簡當所有車站皆照依辦法次序表如下

▲頭等

車站之繼續號數	銀數
第二站	三占
第三站至第八站	六占
第九站至第十二站	九占
第十二站以外	一角二占

▲二等

車站之繼續號數	銀數
第二站	二占
第三站及第四站	三占
第五站及第六站	四占
第七站及第八站	五占
第九站及第十站	六占
第十一站及第十二站	七占
第十二站以外	八占

現時每站点均有紅漆之牌書明白字號數在各電線柱上

英一千九百廿四年四月八號　卌　星洲電車有限公司司理人啓

◉和豐銀行有限公司通告

玆啓者本銀行第七週年股東大會將於四月八號即星期二下午二時半舉行會議地址在中街九十四號辦事處

再者股份過股簿將於三月卅一日起至四月八號止停止過股因預備計算紅利故也

民國十三年三月卅一日　乙

◉政府招人投票廣告

啓者三州府輔政司現欲招人投票承造下列之工程凡投價之票必須於一千九百廿四年四月十四號午前送到本署便妥

一　增加及更改在拜也里巴無線電站司機人之屋舍
二　在牙冷警察署建築能容十八人之屋舍
三　在武結店孖警察署建築一欄
四　修葺謀畢利申之屋舍二號粟油漆及掃白灰水
五　在監房內服侍病人屋舍用實木修葺天面
六　修葺四排坡醫治旅舍及油漆等
七　修葺四排坡一屋舍名比千十非勞及油漆等
八　修葺在阿連芝加剌夫律屋舍名加路麻及油漆等
九　修葺大王府之屋及附屬者油漆幷掃白灰水
十　在大王府之屋用灰石同鋼枝做一外橫桁
十一　修葺官學生屋宇（即大王府之山）及油漆

凡求取投票之格式紙者須先寄銀一百元於財政司衙門而將寄此銀之收條呈驗纔能取領格紙

假若所投之票已蒙允准則自允准之日起在十日之內如不訂立必要之合約或不交納照約應該寄貯以保踐約之品則將所寄之欵罰消充公

詳細條目以及欲投之票紙與其中詳細情形除禮拜六禮拜兩日之外可于辦公之日每日自上午十點鐘起至四點鐘止在政府工程師衙門詢問便得

所投之票須寫交輔政司大人收每票且當標明係投前言每宗工程所投之票須用印定之格式紙此紙可向工程師衙門總書記員取領

政府取票不以價低便還全案不取均無不可

英一千九百廿四年四月三號　五　輔政司啓

◉三水會館春祭報告

公啓者本會館謹諏夏歷三月初十星期日執行春祭之典是日準備大車數輛在本會館門前候駕前往碧山亭本邑總墳前舉行祭禮是日頭輪早十點半二輪車十一半點展輪凡我同人務祈撥冗前往雅敦祭祀之誠永垂桑梓切念即日設酌在本會館每收席金一元二角赴席者請早到掛號毋任翹盼肅此預聞

甲子年三月初四日　卌　三水會館董事謹啓

星洲福建南安會館第三次捐欵芳名（續）

王可成三百元　萬發興二百五十元　蔡三重　林深澤　傳孫烏
傳孫擬　德順發　李光前　林亨螺　各二百元　泉益興一百
五十元　鎰盛一百二十元　薛金生加一百元　呂及時　卓望館
董春安　泉豐成　溫布烏　成美公司　王埔書　梁爰整　王台心
王西護　長義號　陳澤照　各一百元　建春六十元　泉安　五十元
時鮮公司十元　和益又五十元　瑞成號　福榮源　洪泰勝
聯興號　轉道師　劉聽令　吳賀傳　泉豐美　吳卉秧　黃南泉
卓東美　梁永成　卓德美　建源興　蔡德興　忠成號　林丹
李德投　楊成發　福興棧　侯呈書　林山　黃奕楷　各五十
元　卓和順四十元　王木愿　陳成和　黃成泰　建裕　忠興
新泉興　吳仙桃　金榮合　振發　黃南泰　林荷修　協德號
新益美　吳文沃　各卅元　新泉發　新隆發　泉合成　萬豐
義隆　定遠　傅長成　再發　新長興　李邑官　新福美
福成　源成　侯西雪　陳國希　侯旺棧　吳永水　再南盛
新福興　蔡長從　源合興　德和德春　新瑞春　曾雲絿　榮美
梁雙照　志和棧　福成春　致春　源和　和春　卓緒東
福美　葉金榜　隆成　林春珍　泉發　泉興　忠源
泉成　和利　各廿元　萬寶隆　寶源堂　黃和淑　各十五元
再和成　中興號　永和　李國恆　林孫爾　李福泉　協盛興
再豐　南和　怡發　豐瑞　黃萬記　李泉春　和隆
梁羣英　各十元

以上合計一百廿四名共銀六千一百五十五元合首次帮共二萬六千四百一十元計共三次捐銀三萬二千八百六十五元

民國十三年四月八日　卌

白濁球菌

諸君宜努力撲滅殘害世界人類之當代病毒傳播最烈而最可懼者莫白濁病若……一千八百七十九年德國醫者 A. Neisser 氏始發見此病之傳染係一種手段酷毒能陷世界人類於地獄之白濁球菌望諸君宜注意撲滅爲其撲滅之最要方法在個人即各宜束身自愛知所防護倘已爲球菌先生所光顧者除服德國立德大藥廠 J. D. Riedel A. G. Berlin 所製之

屈那生白濁

丸 Gonosan 外尚無第二法門此在南洋英荷二屬總代理爲係星加坡小坡神農大葯房

屈那生白濁丸每粒中有百分之八十最純粹之東印度檀香油及百分之二十最精純之高華樹脂服後既無傷害腸胃之虞一被腎臟排泄則能於尿中起化學變化產生新物質而殺滅白濁球菌（婦女所患之花柳性白帶服之亦適）　各葯房俱有發售　每罇銀二元

英一九二四年四月八號

小說

言情短篇　可憐的伊　（祖賢）

十五年的前頭。我和王湘玉在一個私塾讀書。伊坐在我的旁邊。很和我相愛的。我們倆竹馬青梅。戲朱弄墨。依依不捨。並不知道前途。的危險。那光陰過的很快。我們倆也漸漸的長大了。我便在一家綢緞莊裏。學了生意。伊也被那專制家庭的束縛。便成日閒坐在閨裏。從此以後。我們倆便沒有見面的日子。這樣又過了幾年。我已有了薪俸。一天晚上。有幾個同事約我到花小紅家裏去吃酒。席間有位姓張的同事。給我介紹了一個名妓。叫做憐娥的。待我亭亭倩影。入我眼簾。我不覺呆了一呆。原來伊那裏是什麼憐娥。乃是十五年前在私塾裏和我坐一起的王湘玉。這時我見伊的臉蛋兒。已很瘦削。伊見了我。那兩隻秋水般的眼睛裏。含了許多淚珠。盈盈欲滴的。好像有許多說不出的苦衷一般。我們倆都相對不語的看着。停了一會我便執了伊的手。很悲慘的問伊道。湘玉。你怎麼墮落到這火坑裏來的。伊聽了我的話。便一字一淚訴伊別的後遭際。以下所記的。便是伊自述的傷心史。

盈哥我和你別了以後。我的身子便沒有自由的時候。凡我的一舉一動。都被我那很嚴厲的雙親。時時的督察着。有時我到親戚家裏去。我的老母。也便緊緊的隨着我。什麼游戲場呀。跳舞會呀。那是更沒有我的份了。唉—盈哥。我既是這樣的不自由。可再有活潑和快樂的日子麼。女子畢生的幸福是什麼。那不是婚姻問題麼。我既是個不自由的女子。可是我一生的命運。也在那專制婚姻裏定了。我的婚姻問題。那是不消說得。自然是投機式和買賣式的了。什麼父母之命。媒妁之言和那驅錢的瞎子。乘他一陣子丑寅卯的算着。卻輕輕把我的幸福送去。我又不能向父母爭論。祇得聽天由命罷了。（未完）

冠古今蓋環球之馳名珍品　諸君試用便知確實

清光面粉　歷來吾國婦女常搽水粉者則面膚微黧若搽鬆粉者則粉花浮露惟本堂之清光面粉乾搽面上不露粉質白色沉沉皮膚幼嫩光潤其天然美麗清芳可佳也又能除赤痱小瘡兔生黑痣消黑氣黑塊白膜黃皰雀斑等濁誠蓋地球之珍品不拘男女皆可搽之自然容貌清光行運得福此粉之益人大矣

萬應明珠油　本堂洩太乙皇人秘方製成此油治病之廣著驗之多眞冠古今蓋地球者若袖珍以救人則功德無量矣凡頭痛心痛肚痛身上諸痛發熱惡寒痧氣時疫旼仆吐瀉咳嗽癰疽瘡癩跌打湯火蛇狗惡物等傷搽服皆愈此油善表汗除風散熱解暑清痰解毒利水滑腸止血止痛通治內外科等症

萬應金光油　此油亦太乙秘方製成為救世仙丹家有此油百病免憂因其能表汗散熱驅風解毒滑腸利水消痰消食止血止痛可搽可服內外科通治常服能補益專治兒科驚風腫脹瘡疥婦科調經產後諸病并治頭目心肚身上諸痛吐瀉痧氣時疫旼仆腫脹咳嗽跌打積傷湯火蛇狗惡物等傷及奇難雜症

價目　清光粉每樽銀五角　明珠油每樽銀二角
本堂之清白牙粉亦良藥製成刷者大益衛生每樽銀一角二

總代理處星洲　中興藥房　張裕和　萬山堂　仁愛棧　堵元堂
長興堂　杏春堂　長春堂　萬泰和

本坡藥店多有寄售

癸亥年十月廿一日　星洲梧槽巴塞巷總發行堵德堂廣告

福安水火保險公司叻局告白

本公司實資本一百萬元專保人壽水火險在香港開辦已歷二十餘載上海北京營口廣州石叻暹羅安南均有分局信用昭著在英京政府註冊（香港）保證金二萬二千磅又在石叻政府繳存保證金十萬元其餘在（廣州）（上海）（暹羅）俱有鉅款物業足徵本公司資本充實素之辦事通融賠償妥捷久為各埠僑胞信仰茲設叻局在本坡玻璃後街千那律門牌廿八號二樓如蒙賜顧請到本局與司理人接洽無任歡迎（電話第二二五二號）

總局董事主席盧鑑山　副主席雷蔭蓀
總監督鄧仲澤　司理佘竹生

(Incorporated in HongKong.)
Fook On Assurance Co. Ltd. 28 South Canol Road

民國元年一月廿二日　石叻分局司理許佩金啟

緊要之佈告

▲建造承造家注意▲應用紅毛灰者及各界諸君注意

下述之原因乃諸君何以須購用（薛仁貴）嘜之紅毛灰及其所得之利益此種紅毛灰乃慕娘蘇門答臘貿易有限公司之輸入品出分發代理做資禮公司發行電話第一百七十二號

（一）此種紅毛灰乃英國超等出品所有之重量及質料均劃一每桶可保證重三担
（二）其價格最低廉為各種歐洲嘜頭所不及
（三）（薛仁貴）嘜之紅毛灰雖在市面短少紅毛灰之時亦無增加其價格
（四）（薛仁貴）紅毛灰之價格常能賽勝於別家之嘜頭故省同建築之浩費甚鉅而增進市面上建築之能力並予諸君以良好之機會以求利
（五）購買（薛仁貴）嘜紅毛灰者常時均以最公平為貿易且能對於賬項格外相就
（六）凡定購貨物之單無論其為最少之數與乎最大幫者均一體歡迎而交貨迅速故凡購買（薛仁貴）嘜紅毛灰者均得滿意
（七）（薛仁貴）嘜紅毛灰乃辦主意大利每月運到故所存之貨無不時常鮮明
（八）（薛仁貴）嘜紅毛灰既享盛名故就目下而論每月之沽出均形增加試觀政府發出之入口統表當見輸入殖民地內各種嘜頭之紅毛灰（薛仁貴）嘜實佔其二分之一計（薛仁貴）嘜紅毛灰每月之沽出每月有一萬桶

再有可研究之點乃（薛仁貴）嘜紅毛灰供給及沽與公共事業工程部七州府之各工部局以及柔佛丁加少爾越北慕娘及鷄打等工部局之用并各地之歐洲及華僑之建築承造家均為本行穩健之主顧（薛仁貴）嘜紅毛灰亦有發售於本坡各華僑販賣紅毛灰之商店并普及於殖民地各埠目下本行之顧客已逾五百之衆云

諸君賜顧者可直接與（薛仁貴）嘜之七州府唯一代理做資禮公司接洽便妥該公司在星架坡十庫街日本郵船會社建築之上層德律風第一百七十二號

至於（薛仁貴）嘜紅毛灰在四州府之分發代理則為下列之商行　哈里申百加有限公司設於馬六甲坡十風頓咸巴雙及吉隆坡等埠亞利士巴里及律他有限公司設於怡保安順金寶太平庇嚨及鷄打等埠

英一九二三年十一月七號　做資禮公司謹啟

認眞商標提防假冒

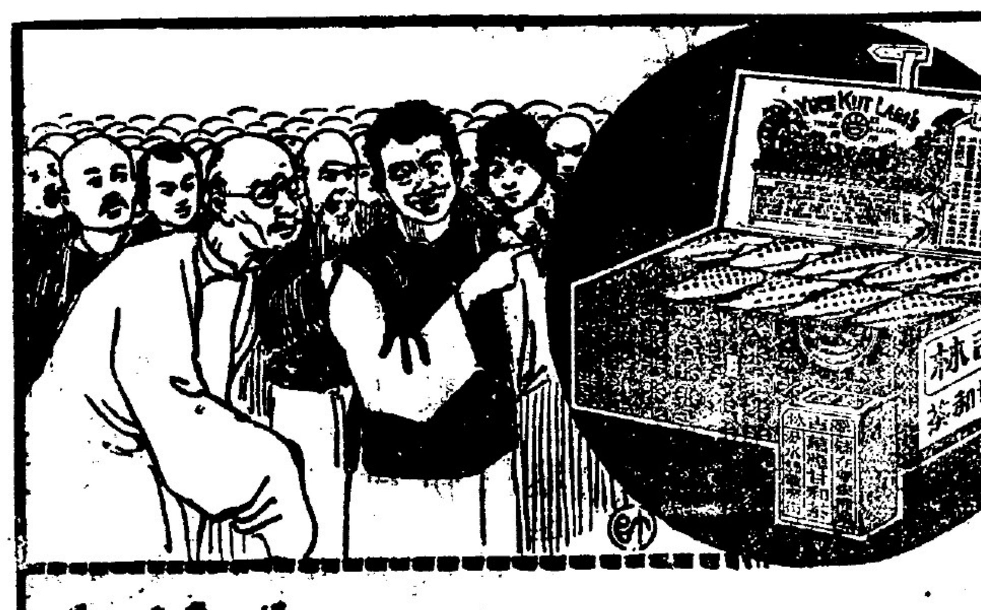

源吉林甘和茶

專治

每大盒價銀壹毫五

福建廈門

天下馳名須防假冒

詒廠齋藥酒

中外賽會六次得奬

福建廈門

天下馳名

武彝靈芝名色種

可成茶莊

安溪一等鐵觀音

須防假冒

本報啟事

外埠閱報諸君鑒　敬啟者現因寄遞報紙之郵費除英屬七州府仍舊照收兩占外其餘各埠如荷屬暹羅仰光高濊香港中國內地等處俱加郵費四占合以前之兩占每份報紙實共郵費六占由夏曆九月廿二日起計為此敬告閱報諸君以後尚其依六占之額照數賜足為盼此佈

WOODS' GREAT PEPPERMINT CURE

活士皐巴文嬌丹

乾燥季天氣霍亂病傳染之速當注意預防之

注其注備活士皐巴文嬌丹一樽按三小時服一茶匙即見效

總發售代理人　檳城　怡保　星架坡　吉隆坡　韓興昌兄弟公司

平夫好

每包五占

夫人香烟

功牌香烟

總經理順利行

叻分局大馬路長泰街口二百零八號
粵分局一德路三百七十六號
港總局德輔道中二百七十一號
隆分局老北塞口廿四號
庇分局庇能街九十六號

民國十三年一月廿一日　叻分局順利行啟

泰恒紅烟　福隆粗幼絲烟廣告

本坡　八兩百四十庄　二兩五百六庄　紅烟完餉每箱沽銀　五十四元　五十五元
外埠　八兩百四十庄　二兩五百六庄　紅烟無餉每箱沽銀　四十三元　四十四元
本坡　八兩二百庄　福隆粗幼絲烟每箱沽銀　六十四元
外埠　八兩二百庄　福隆粗幼絲烟每箱沽銀　四十八元

民國十二年十月一日　戲館街松興利記謹啟

The Asiatic Petroleum Co.
Has the right oil For every kind of Lubrication at the right price.
The Asiatic Petroleum Co. (ss) Ltd.
(Incorporated in England)

▶亞細亞土油有限公司◀

本公司現有一切之滑機車油適合於一切機器之用

（價格相宜）

廣東新聞二

▲東江總攻擊與軍餉問題　大本營自廿一二號起、連日召集軍事大會議、對於東江總攻擊之期、屢定而屢不實、楊希閔出發東江後、亦在石龍召集各軍官會議一次、結果亦只一致要求發餉而已、聞各軍官意甚堅決、至少亦須發餉一月云、楊希閔即將情形向大本營報告、孫中山又迭次召集財政委員會議、各委員以東江前敵聯軍六萬餘人、以發餉一月計之、亦至少需現欵六七十萬、現時所恃爲欵之大宗者、租捐一項、約可得六七十萬、稅厘加二征收、可得百餘萬、但非一時所能集事、討論之結果、擬即將該兩欵爲抵押品、先行設法籌借、此廿八日後方籌畫軍餉之情形也、軍餉未發給以前、中左右三路聯軍、皆一律暫守原防、決不前進、左右兩翼、廿四五等日、雖發生小戰、聯軍亦絕不向粵軍追擊、右翼橫瀝之聯軍、頗於損失、胡思舜所部滇軍第五師、有數百人被王汝爲部誘降、胡思舜廿六號由廣州出發東江、即赴前線巡視、隨令所部退駐數里、以免再被誘惑、連日粵軍會同該處綠林、仍不時由橫瀝之小朗及田心劉屋等村鄉繞出、以襲擊聯軍陣地、聯軍幾於防不勝防、（鄉團亦有惡聯軍入村騷擾而合力襲攻者）至龍門一路粵軍、則以守爲攻、因該處山嶺叢林、異常險峻、非中右兩路得手之後、聯軍必不敢深入、近日外間有傳粵軍已退去龍門者、實則並非完全退去、不過減少兵力、而以全力注重於博羅中路耳、中路之粵軍、以洪兆麟所部爲中堅、聯軍則爲范石生、廖行超、朱桅、朱培德等部、洪兆麟前派幹員胡午汀等回湘招兵、現已陸續抵粵、均係派赴中部、分駐於博羅附近之四堡六甲九鄉等處、現因免除軍事障碍起見、所以博羅城外之商店居民、均一律盡行拆卸、此係旬日以來之事、其佈置各種防守工程、尤極形忙碌、預料將來戰幕重開、中左右三路、亦必以中路戰事最爲劇烈云

▲查辦楊西巖之內幕　楊西巖經營賣烟事業、投資數萬金、如此下塲、人多已替其不值、據大本營某要人所述、楊西巖官興甚高、識者早已憂之、蓋楊當日運動革命、在某埠設機關六處、孫科與古應芬之兩處經費、專靠楊担任接濟、但楊接濟孫科多於古應芬、古極不滿、隱忍多年、今次大本營秘書、則由古應芬辦理、譚延闓不過掛名、實則由古辦理、古因一面在孫文面前極力指摘楊西巖、一面自行擬備查辦令、請孫發表、此實爲本案發生之一大原因云、但查辦二字、本非廣州闊人所用之字典所有、昔日五財政機關大查辦案、固祇聞其聲、且羅翼羣查辦、則兵站無糧、石龍失敗、王秉鈞查辦、則蔣部內閧、石圍塘大起風雲、惟此次楊西巖查辦、獨被劉部桂軍、光臨楊公館、搶掠一空、楊在督辦署亦幾被丘八拘去、無亦有幸有不幸、聞其內幕、亦與元老太子兩派政爭有關、昨有某君在大本營遇伍學晃、談及楊案、伍不禁觸景生情、兩目流淚、自述資本派之爲孫出力、毀家紓難、不意亦有今日、一言一淚、大有珠江河上、夜吊白芙蓉之慨云、

▲滇桂軍反對魯滌平任禁煙督辦　鄧澤如辭禁烟督辦、改委湘軍第二軍長魯滌平繼任、已見前報、聞魯滌平此次得任禁烟督辦原因、以湘軍近日屢向大本營催促發餉、均無以應、譚延闓特向孫中山請求、謂滇軍佔有賭餉、請將烟餉撥歸湘軍、以昭平允、孫中山遂不得不允其請、惟禁烟督辦、非空拳所能上台、現計署中職員薪水等項、待支者數萬元、方能清理、又須籌集鉅欵、購土煮膏、方能開辦、楊西巖從前與各軍所訂運銷烟土、及支配餘利各等辦法、亦均須照行、運銷一項、向爲滇桂軍所專利、魯滌平能否籌集鉅欵上台、尚未可知、聞滇桂軍各軍恐烟餉爲湘軍所獨佔、故現尙極力反對、而魯滌平則無論如何、亦擬日間即行接事云、

▲滇湘軍互相奪械　湘滇兩軍、爭賭衝突、已書不勝書、近日且有互相繳械之怪劇、前晚八時許、有湘軍一人、荷槍行經龍藏街以至九曜坊、忽有滇軍三人、迎面而來、即欲將其槍搶奪、湘軍與之糾纏、該三人即連發兩槍、湘軍倒地、僅傷腿部、警察聞聲馳至、三人即行飛遁、該槍未被繳去、

外科妙藥

殼仔膏

啓者本堂在廈門開創二百餘年承祖傳秘授精製殼仔膏專治一切外科花柳等症百治百愈從無一失其功效之靈驗早既膾炙人口乃近查有無恥之徒巧立名目意蓄假冒魚目混珠藉圖射利實害人不淺茲本主人爲便利僑胞起見運儎大批來洋特約經理數處諸君光顧請認明卅殼商標爲記庶不致誤

▲殼仔膏有四大功効

一　有生肌拔毒之神奇
二　有收口過皮之妙用
三　有潤膚止痛之能力
四　有退紅消腫之靈驗

▲殼仔膏主治下列各症

癤瘡　橫痍　小兒胎毒　魚口便毒
久年爛脚　癰疽　瘰癧　脚臁　濕毒
湯火　內外痔瘡　癩疥　疔毒　虫齒
咬傷　統治一切外科破皮毒症

（定價）大盒五角　小盒二角五占
如用不效原銀奉還

▲神效癬藥水

專治陰陽癬金錢癬濕癬乾癬蛇鱗癬牛皮癬對門癬頑癬沙癬隨擦隨愈蓋此葯水具有殺菌止癢性質功效靈驗眞皮膚病不二之聖藥也

每瓶一角五占

石叻總經理處　何長春　永生堂　萬春堂　萬川棧　萬昌和　周蘭記

代售處　南興號　保滋堂　杏生堂　萬同安　福蘭堂　萬安和　萬山堂　長興堂　仁愛棧　杏和堂　萬春和　培元堂　萬山棧　大德生　培安藥局

（本坡外埠藥店均有發售）峇株吧轄榮豐號　怡保萬春堂　麻坡劉萬山

總發行所廈門草仔垵萬春堂大藥房啓

甲子年元月初　全

廣告商標

啓者暹屬網鑾境內隆興棧火礱所出之青鷹標米向已馳名遠近現今叻中米市咸推此庄爲冠蓋其米粒均一係粉西施名穀製成顆粒既屬圓勻色澤又極潔潤而且香甘適口同一米量而此米所得之飯比別庄爲獨多是以人皆樂購用之銷暢日廣此米來叻向由十八間吳祥和一家經理幷無分託他人茲更精益求精認眞選剔以期無

諸君之雅愛特將青鷹商標向當地政府註册昔明愿報俾得暹邏遐知但恐有射利之徒以僞亂眞或僞作本棧商標或翻用本棧米袋或以彷彿相類之標希圖混冒用特將此商標圖式昔明廣告如有以上各等情弊本棧定當控究倘　諸君子得知其作僞所在前來報明引獲亦必不吝重酬合併聲明各宜自諒特此預告

暹京網咯隆興棧火礱駐叻代表王書圖謹啓

民國十年四月廿九日

羅奇生廣告

馬嘜紅烟　馬嘜名茶

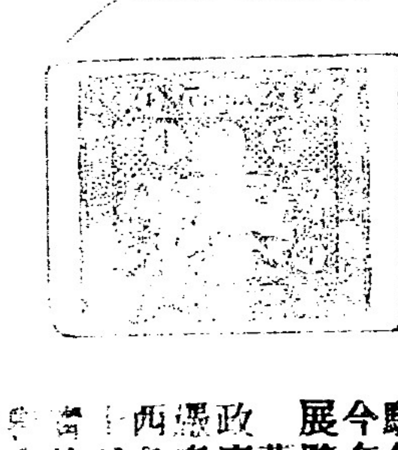

本號自製馬嘜名茶紅烟久已馳名中外今在馬賽展覽會蒙大英政府賞給獎章而中西各界人士又荷垂格外獎[illegible]嘜名茶紅烟貨眞價實名不虛傳諸君光顧極表歡迎新加坡中街奇生謹啓

民國十一年五月三日

天喜堂馳名老婢調經丸

一治月信前後小肚痛
一治月信前後肚刺痛
一治月信前後腰骨痛
一治月信來或多或少或遲或早
一治月信色或黃或淡或瘀或赤
一治遠年閉症或日閉症
一治一月月信來數次多少不一
一治月信肚痛人便閉結
一治血山崩血流不止
一治白帶赤白帶淫
一治產後二瘀血未清
一治一後月胎動月信或肚痛
一治三四月胎動月信或肚痛
一治五六月未動月信或肚痛
一治似孕非孕企頭暗痛
一治子宮虛冷多年未孕

每盒一元　每打十元

商標註册　馳名老婢調經丸　此丸專治婦科等症　如孕婦妓婦室女靜女　所患隱憂之症　皆可放心吞服　不用戒口　每服實銀一元　不設雙單料　亦無別藥發售　該丸若非萬全安敢獨沽一味　於斯可想矣

代理處石叻松柏街周蘭記馬交街周昌記

廣東省城香港天喜堂主人林肇春謹識

甲子年元月初五日

大陸公司　日用要品

本公司新張首帮辦到各種貨物特別大減價廿天欲得精美相宜日用品請速來速來　勿失機會最趨時最準繩男界女界各欵金銀手鏢袋鏢美國晏疏拿時鐘德國約翰牛新式掛鐘琴鐘鬧鐘克羅克斯鏡片專配各種眼鏡精修鐘鏢留聲機器快捷交回依期

中華民國十三年三月廿一日

新嘉坡牛車水大馬路大陸公司披露

全星洲之康健小孩當其母親之乳有乏分量或原質皆以牙力蘇爲之哺養一禮拜內日常用牙力蘇哺養中國小孩以千數計現在欲使小孩發育友康健請購牙力蘇一罐牙力蘇爲安全純潔之小孩食品當經由各部製造時全不用手接觸牙力蘇誠能做就美麗之小孩也

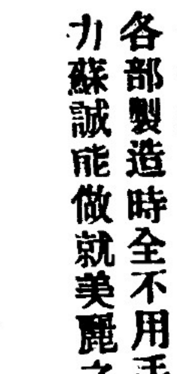

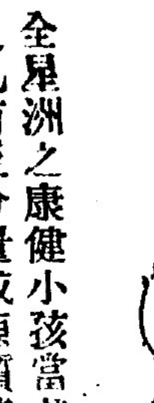

Glaxo

星洲惟一代理英運有限公司

▲倫敦商務指南（即人名錄）出版矣

啓者本公司創設是書經有年所內含商號住址有二十五萬以上及零數分類之商號另編標題亦有二千店戶在內每年出版一次然凡一切工廠商店住址及倫敦與鄰埠之出口貨商店運出之貨品殖民地及外國所給之價値輪船所往之埠名啓行來往之時日莫不登載詳明是書便可一覽按圖索驥至於英國內地所有大埠之實業商號著名客商以及關於商務之要點均皆詳細載入如有蝋外民皆不可不手一卷也每本取價二磅（郵費在內）如蒙賜顧請將現欵滙下然後從速付上如空函定購恕不應命商界諸君如欲尋代理者可將貿易名片登入書內取回印費三十司令如大張廣告則由二磅英金起至十六磅英金止

The London Directory Ltd.
25, Abchurch Lane, London, E.C.

倫敦鴨只治街門牌廿五號倫敦商店指南有限公司

英一九一九年八月十九號

廣東新聞二

▲沈鴻英表示眞態度　據大本營駐梧探報、沈鴻英抵平樂、按兵不動、與陸榮廷調和、會商東下攻粵云、自此消息傳到廣州、一般人謂沈氏將表示眞態度云、

▲東江湘滇軍因爭防地衝突　昨接東江快信、湘滇軍在前方因互爭防地忽然發生衝突、中山星夜派專員前往調停、尚無要領、駐增城各湘軍昨夜已下令全部退回石灘、詳情容續報、

▲粵軍謝部移防潮邊　閩南自臧致平攻襲漳州後、省軍周蔭人部、旣由上游進兵、粵軍黃賴等部、亦會合反攻、現聞洪兆麟所部謝文炳之第七師、亦將調撥赴潮、增厚閩潮間防守之力、相機進取、昨謝文炳已偕汕頭公安局長吳懋松到汕、謝師全部不日可以開到、屆期洪兆麟亦到汕云、

▲試行共產之初步　國民黨自改組後、大權全握於譚平山之手、譚力主打破黨閥、將國民黨支分部完全推翻、昨由中央委員會派共產黨員馮菊坡赴大良組織順德農團、試驗勞農政策、所有國民黨原日黨員及册籍地址、均一筆勾銷、從新組織、俟大良辦有端倪、即推行於各屬、故國民黨舊日黨員認定共產黨人寇、爭集矢於譚平山、查譚爲粵籍北大畢業生之過激派、追隨陳獨秀多年、得陳衣砵眞傳、純然共產黨之主幹人物、勞農政府每年津貼之十六萬、皆彼爲經手之人、但譚氏近不剃其鬚子、穿舊衣服、表示儉樸、人多謂其裝窮云、

▲楊希閔乃有此虎子耶　昨楊希閔之子某率同衛隊數名、行至長堤某工廠、欲入內視察、該工廠有守門印度人一名、上前阻止、楊喝問故、印人答以禁止閒人闖進、楊子大罵、謂我若是閒人、誰是要人、叱衛兵制止之、衛兵如狠似虎、將印人拉拉扯扯、有某兵性起、以槍擊傷印人、印人大嚷、附近商團聞耗、以爲軍人又來光顧、下令出隊、不期而集者數十人、將該工廠團團圍困、衛兵首先開槍、商團還槍抵禦、于是卜卜之聲、震動長堤、衛戍司令部聞報、迅派軍官馳到肇事地點解圍、商團始收隊而去、幸無傷斃人命云、人謂楊希閔乃有此虎子、洵所謂將門無弱種云、

▲東江戰雲欲雨中之桂軍擾民　東莞縣屬、以石龍爲最大之商鎭、太平茶山等次之、近自東江發生戰事、軍隊所到之地、盡成荒島、石龍則萬分衰落、茶山亦被軍隊進駐、惟寮步墟在橫瀝之下、與駐土塘之粵軍爲鄰、彼中鄉人、亦高竪粵軍旗幟、聯鄉自治、粵軍未嘗侵入騷擾村鄉也、而其地勢本在兩軍防綫之外、是以該墟商業、非常繁盛、因無軍隊到來光顧也、近聯軍大隊出發東江、兵力增加、西路劉震寰第二師嚴兆豐部、乃藉口覓地駐兵、先進防線外之寮步墟、搜執雜賭、查寮步爲【封崔陳游白靳】之六姓人所居、東莞土音、讀爲【風吹塵油百滾】蓋音同字異、而亦表示該鄉人之多猛士也、嚴部桂軍進入該村執賭、逢人便拉、有鄉人被拉逃脫、走入人家、該桂軍乘勢姦掠、無所不爲、東莞人不滿意桂軍、已非一日、該婦女們大呼【非禮】、沿村邊過寮步墟、即敲起大鼓、召集鄉團、把嚴部包圍、嚴部有跪下求饒者、此殆外間所傳東江橫瀝大戰之一端、現駐在土塘之粵軍按兵不動、惟極力保守防地云、

▲旅客捐行將舉辦　近公安局接潮梅籌餉局公函云、逕啓者、照得軍事浩繁、需餉孔急、自非寬以籌欵、難資接濟、查潮汕地方、交通繁盛、旅館林立、若將旅客加捐、則集腋可以成裘、預計不無稗補、茲擬自本三月十六日起、凡汕頭市及潮安縣城酒店旅館客棧房金、除日費不及三毫者免予加捐外、其餘槪照原價加一二、由各店主列單向旅客帶征、每屆五日、由敝局派員協同警區向各旅館賬房核收辦理、以四個月爲期、至七月十五日停止、除呈潮梅粵軍總指揮部立案、令行潮安縣査報旅館開數、暨布告商民一體遵照外、相應函請貴局、先行飭區查明本市共有旅館客棧若干間、日收房租分爲幾等、詳細列表、函送敝局、以憑按照核收云云、現公安局已令行各區、派員實地調査云、

雙妹嚜花露水

雙妹嚜所製花露水香遠益清盥濯可用正如名花傾國爲衆歡迎藉此炎熱迫人須預購一瓶以消除汗穢也

價目　大號四毫正　二號二毫半

雙妹嚜清香爽身粉

此粉乃歐西各國男女及小兒日用必需之品日有醫士考驗許爲最合衛生之香粉如有熱痱多生皮膚痕癢等患搽之無不全愈且此粉幼滑而爽能令肌肉生凉潔體留香請爲試之每盒連球五毫

三號一毫半　四號一毫正

雙妹嚜菓子香露

杏仁　甜橙　沙示　檸檬　波蘿　香蕉　蘋果　玫瑰

當此炎熱之時渴則思飲本行所製各種菓子香露試合時之用品也用法將此露一份開水十份和勻飲之其味鮮甜異常能止渴生津開胃消食有各菓子原質之味豈不遠勝市上所沽之凉水哉

大瓶六毫　中瓶三毫半　小瓶二毫半

雙妹嚜紫蘭身粉

此紫蘭爽身粉乃本行所特製者能令肌膚細嫩且能除却一切皮膚之患若浴後搽之確能使皮肉生凉遍體舒愉快誠日常用品之不可少者也　每罐價銀四毫

▲貨品太多不能盡錄光顧諸君請到總代理處參觀

雙妹嚜生髮油

此油乃本行巧以各種鮮花及最貴重之生髮原料配製而成髮香爽滑潤澤保具鬢烏潤無枯脫衰落之虞男女均合用固爲臺所常備亦爲保腦潔髮之良品也

雙妹嚜超等牙粉

此種超等牙粉乃選最幼潔之粉質加入香料及藥料配以除虫降火諸品參以化學新法製成常用之能令牙齒中之風垢與積穢全消保無牙枯之患而瓠犀聲玉瓢浮酸凝香猶爲餘事耳

（價目）大號五毫　二號三毫　三號二毫　四號一毫

雙妹嚜超等白玫瑰

大號二角半　小號一角半

雙妹嚜保髮香水

此水潤皮固髮滋風養血無論男女用之能使頭髮光澤長生機暢茂而且馨香撲鼻終日不散誠保髮中最上之品也

大瓶一元　中瓶六毫　小瓶三毫

花香者固可怡情悅目尤能辟穢之嬌嫩寳馥中珍物蓄香水之貴故本公司特取鮮花之精液製香水皆質料精良美麗日新妝郁官人香氣持久不散勝過香水中最優者也但有權香雅可惜花佳人請試用之便知其妙　每瓶一員

雙妹嚜超等檀香水

此香水氣味馥郁雖最貴重之香水精比之尤有遜色一滴衣巾旬日不散芳馥異常大有美人去後也留香之妙誠香水中無與抗衡者矣　每瓶一元二毫半

香港廣生行總代理批發

雙妹嚜貨物

石叻大馬路門牌一百一十號

Kwong Sang Hong & Co., Ltd.
(Incorporated in Hongkong)

香港廣生行有限公司啓

招徠廣告

本號親自督辦龍虎標萬金油八卦丹頭痛粉清快水等各種名家膏丹丸散發行歷蒙各界人士贊許茲特設滙兌信局爲利便僑胞交通起見專收香港省城汕頭潮州大埔等處保家銀信快捷異常滙水格外克己以廣招徠　諸君惠顧無任歡迎如係外埠寄信者可將欵由信局寄來一體料理妥善特此敬佈

滙兌經理處

香港志成號　省城廣大通　汕頭南成發　潮州何興記　大埔何添記

（英文通信處）
CHOP NAM HENG
No.21 HOKIEN STREET
SINGAPORE

石叻馬車街門牌廿一號

南興號披露

民十二年七月四日

南洋大酒店新張廣告

▶電話一千九百八十六號◀

溯自有星架坡以來歐美酒店多如林立獨我華人未曾開設而各界名士蒞臨此地殊深缺恨本主人因見及此是以多方選擇得小坡勿勝士巴沙律七十七號即當年西人之大酒店也地點最爲適中空氣極爲淸爽週圍大院屋裏寬敞樓上房位均有騎樓今本酒店點綴愈加雅緻陳設俱仿西式每房皆有風扇電燈暇鏡各自澡堂樓下則有西餐茗菓酒水雪羔日夜常便至於悅情則有打波檯以消遣遊覽則有電汽車以乘輿襜帷暫住堪當游目騁懷小作逗遛亦足暢叙幽情茲擇於本月十八號開張各界　貴客惠然肯來無任歡迎且住食相宜甚屬服格外週到以副僑胞之雅望焉

佈

民國十二年七月十四日

招請京外各埠經理

介紹者

張一麐　郭則澐　陳承修　蔡元培　饒漢祥　陳璧
陳寳琛　薩鎭冰　徐寳璜　林萬里　江天鐸　韓希琦
李景蘇　高穠　王建極　賀家琛　常福元　羅忠愨

敬啓者　南洋羣島　英屬仰光僑商　胡文虎創設永安堂虎豹行大藥房　自肆藥廠　精製各種家用良藥　年來暢銷國內　爲數頗巨　其藥質之靈　爲各界人士所公認　玆爲利便國內同胞需用起見　特託鄙人爲華北總代理　暫設事務所於北京東單三條紅樓二號　各通都大庄代理家　均已次第聘定　簽訂合同　保全雙方利益　玆欲在貴埠　推張營業　素仰　寳號在　貴埠極著信用　特函詢　尊意肯爲經售否　藥價低廉　巴仙優厚　如恐暫時無銷路　先作寄售亦可　特附仿單　份　希爲查閱　如承賜覆　毋任引幸　耑此　敬頌著安

總發行仰光永安堂虎豹行大藥房華北總代理薩君陸敬啓

▲京津奉總代理處　北京東單三條西口十五號內太平紅樓二號電話東局二一五五零（中南貿易所）

▲北京寄售處（東城）東安市場內德昌洋行　興記太和春各南果店　東安市場內德華　振亞華春　和記　天津華洋　瑞華各藥房　崇內大街京華教育用品公司　燈市口東耀堂藥房　文記　瑞華　鼎記各藥房　北大校旁消品公社　灘花園安徽豆腐廠　東四牌樓瑞豐　東華門內眞光電影院食堂　東四八條湧泉店後門延年父子藥房　隆福寺西口外慶昌雜貨店　隆福寺隆華齋

（西城）西單牌樓英美　宏濟　福華　德生各藥房　西四牌樓寳光藥房　一通中西藥房　六部口鵬記雜貨店　絨線胡同中天電影園食堂　中央公園三面亭　北師校旁廠甸中西博物館　琉璃廠中興乾果店　楊梅竹斜街松元齋刻字舖　第一樓內伍和春南果店　青雲閣內瓣香廬藥房

（城外）勸業場內商業模範實習處　觀音寺寶宴樓內三樓絲香園茶社　老德記大藥房　北洋大藥房　陝西巷聚興昌廣貨店　陝西巷　華歐大藥房　觀音寺同生大藥房　大珊欄中法中西老德記藥房　南口同濟藥房　王廣福斜街關記雜貨店　球市口開明電影園食堂　菜市口英法大藥房　前門大街德亞　五洲大藥房　崇外大街鴻泰祥雜貨店　花市街信遠雜貨店　丞相胡同晨報出版部　前門外西車站食堂　新世界五光百貨店　游藝場內和記鮮果店　騾馬市大街華北大藥房

▲外城經售處（天津）鍋店街中西大藥房　葆記藥房　單街子老德記藥房　估衣街中法藥房　大胡同仲記藥房　華洋藥房　瑞芝閣紙店　源記鮮果局　河北元緯路廣智局　買大橋廣益書局　地緯路地興里華美理髮所　普利門華歐

（唐山）糧市街鈺順祥（張家口）葆記中美藥房（保定）中外製藥局中西藥房（山東濟南）西街老德記

（貴州省城）貴陽府小河坎一百十二號歐陽槐鄉（奉天省城）鼓樓北胡魁章號（河南開封）北十街中法藥房　中法藥房商埠九洲藥房（山西太原）華英藥房　小西關松林公司（青堆子）源泉盛號（長沙）藥王街七十四號張拙庵（青島）天津路十五號留芬室（吉林省）純記藥房（城伊通縣）和合興號（海城）同和興號（遼陽）福豐厚號（開原）萬盛裕號（鐵嶺）三德昌號（蓋平）恒昌德號（營口）榮記藥房（寬甸）廣濟昌號（雞冠山）韓禮站永豐厚號（鳳凰城）大德生號（壯河）德聚豐號（大孤山）恆盛德號（安東）興隆街廣昇大樓二層六號薩寓　興隆街成仁堂　永興號　錦泰號　仙露芳　宜電街同茂號　廣濟街玉源茂　寳街裕慶泰　永安後街第一樓　興東前街東萊盛　前萊

民十二年七月四日

廣東新聞四

▲拿獲假軍官兩則　梅縣函云、有潮安人張國祥、近奉柳司令委任爲粵軍別動隊第三統領・賃居南門外錦江旅館・委一營長林某、一軍需長張冠羣、用護兵數名定做旗幟、聲言招兵・縣署疑之、電詢總部、本九號奉總部覆電、本部所轄・無此項軍隊・該縣如查有此等別動隊、應即繳械扣留、呈候懲辦、鄧縣長奉電、飭警持片傳張到署會商、張即擺起統領架子、偕同林營長率護兵兩名・一荷長槍、一持短槍入署・鄧委第一區長李燗唐出見、一面密布隊警、在頭門守候、伺張辭出、一齊拿獲、槍亦解下・隨派隊到錦江將張冠羣一并拿縣、發押監獄候辦、又瑶上丘漢傑、去冬假冒粵軍營長、在松市騷擾來往船隻、經縣飭拿未獲、前晚丘自潮封一民船拿眷到梅、縣署據警察報告、即派隊會同團務處等、到該船搜拿、時丘已上岸、僅將其眷屬及所帶旗幟印信襟章等搜帶返縣、後警察區長李燗唐、團隊隊長鍾雲軒、於丘祠內繳其長槍兩枝、並在樹胡某烟將其拿獲押解、眷屬則着令尋保釋放

▲不准撤銷筵席捐　茶室行商崔耀成等、昨以抽捐繁重等詞、聯請市廳撤銷筵席捐、該廳批云、呈悉、查省河筵席捐、關係教育經費、至爲重要、案經核准永春公司承辦、自應照章遵繳、何得遽請撤銷、着不准行、

▲湘軍在河南擄人案　(廣州十八號通訊)近日廣州市地面、每有軍隊、並不奉有上官命令、及會同警察、擅入店戶捕逮商民、以致眞僞難分、人人自危・昨警察十一區段內・(河南)福場園西第四號門牌李宅、於夜間十時許・被湘軍十餘人、各持手槍入室、將宅內男子二人、及福軍教練姓楊姓王兩人、(係來探李者)用草繩綑起、押赴河北渡江而去、現在不知下落、當事發生時、崗警向前干涉、據說李宅私賣槍枝、我們奉上官命令拿辦、爾警察勿庸多問等語、公安局頃據該區署員沈炳麟報告・已令密查該湘軍係屬何部、繫在何方、被擄之人、禁於何處、飭速查報、以憑辦理云、

德國康寧大藥房藍色白濁丸

盒樣圖式

德國藍色白濁丸揀選上等藥料製煉而成專治五淋二濁尿管腫痛染毒及濕熱所致各症經已馳名中外此藍色白濁丸由德國著名醫生最新發明白濁聖藥無論新得久淋小便艱澀刺痛難忍及各種并發傳染現象服之限廿四點鐘內濁止淋消痛除腫退內部肅清神效無匹誠治白濁之聖藥也有患其症者倘祈留意焉

價目　每瓶一元　每打十元

各埠大藥房均有代理

德國康寧大藥房精製

石叻　庇能怡保　太平金保　會豐商店　總代理

分售處

泰德堂　保安藥局　瑞春堂　保和堂　萬山棧　萬生棧　杏春堂　廣豐和

馬六甲：萬山利　存生堂　杏春堂　杏濟堂

芙蓉：杏濟堂　杏春堂

吉隆：萬和安

庇城：劉萬山

太平：和德號　仁安堂

庇坡：德和生

溷水：保大和

日里：商公司

吧城：濟安堂

漢：大和堂　濟安棧

諸君光顧。。請祈就近接洽購辦可也。。

星加坡總發行所老馬車街門牌十號萬安公司啓

民國十二年十月廿九日

石叻總經理香港朱大同濟眾藥材行

CHU TAI TUNG HONGKONG　香港　救生　普救　濟衆　註冊商標　朱大同　藥水

此藥水功用最宏。。效力最速。。活人最多。。中外久已著名。。已用過者。。無不視爲家庭行旅之珍品。。一切輕重痧症。。霍亂吐瀉。。絞腸抽筋。。時行核疫。。心痛腹痛。。中風中痰。。傷風發熱。。山嵐瘴氣。。水土不服等症。。最爲特效。。即無病服之。。亦能健胃壯神。。且能驅除未發之伏病。。今爲利便僑胞起見。。特在石叻分設發行處。。其批發價目。。均與香港無異。。

請看和尚神數眼科不受謝金

敬啓者竊憶末衲於民國二年避亂吉抵星洲首創紅毛橋之觀音亭次建龍山禪寺於新加坡之里時高律門牌六十一號皆賴我　僑胞各大施主　沈添國　傅清池　謝順學　王水斗　陳文清　李攀福暨各界善男信女人等大發慈悲……而成迄今將近七載地方叨庇安寧感佩不已伏思……爲私也研究醫學非圖利也乃遵……藥……一眼九世其昌金語亦非圖今生富貴……世造無量之福德耳是以日禮佛法……祝天下……道係願人間安慶蓋內外兩科惟眼科七十二症末衲……授異傳與人不同於是前在厦門安海龍山寺內閩省馳名及在新加坡龍山禪寺每年到寺就醫者查閱日記內每年約計二千餘人均限日全愈輕者三日重者七天從無一誤屢蒙紳商賀揚神效眼科萬無一失等詞嗟呼跑處偏僻離寺較遠多者有不知以致常有醫壞十分沉重者始到寺內調治見之良可嘆惜竟不思人之兩目乃一身之主最關緊要猶天之日月能視萬物無處不至如果一時昏昧必致風雲雷雨人之兩眼不明必傷六慾七情非特不能做事而且利害匪輕苦不堪言茲末衲既蒙我　僑胞各大施主　公樂善好施之至意而鄙人應宜以此効力酬報鴻恩不惜資本督報不憚勞苦就醫盡心調治俾我　僑胞人等遠近咸知而免被人醫盲大害終身人之病好我之名亦好豈不兩全其美造福於來世又何須圖利於目前耶恐未週知祟此奉聞

來寺就醫者　上午自九點鐘至十一點　下午自一點鐘至三點鐘止

民國十年二月廿六日　星洲龍山禪寺住持僧轉武披露

潘敬庵男子補腎丸

此丸專用麗參鹿茸龜膠爲君　加配多滋水降火補身等上品藥料　寒不燥男子身體虛弱最宜多服鹽湯送下應效神速

一治男子夜多小便
一治男子身體虛弱
一治男子腰痛背痛
一治男子頭暈眼花

每盒銀一元六角
每打銀一十六元

潘敬庵經期肚痛烏雞丸

此丸專用白毛黑肉雞爲君雌雄各半加配滋陰行氣理血等　地道藥材眞爲婦科至寶名不虛傳

一治婦人各雜症
一治產後瘀血停積

每盒一元六角
每打銀一十六元

代理

庇能新街中法　沙灣廟前街中法　太平埠會豐商店
吉隆茨廠街廣衛生　巴城小南門三昌　小坡大馬路保寧堂
霹羅北案街會豐　泗水埠三昌公司　三孖冷五洲大藥房
暹羅新馬路中法　芙蓉戲院街天珍

石叻大馬路松柏街潘敬庵謹啓

民國十一年一月十四

鸚鵡通治水

大瓶三角

凡皮膚發癢之原因不外沾染汚穢或感受風濕遂有微生物埋伏于肉紋內隱約不辦斯時以沸水滌之而弗去以藥水洗之而不除浸而蔓延徧身或如疥或如癬或如痲疹坐臥不安此等痕癢之症治以猛葯無效治以緩藥無濟本號特加意研究製出此止痕治癢之不肉不汚衣每日用新毛筆蘸點此水搽抹六七次輕者一罇治之有餘日久者亦不過三二樽即愈靈效異常馳名中外今特採用鸚鵡嘜商標別人不能冒效購者留烟此通治水能治諸般頑惡癬疾及雀斑黑點暗瘡汗斑乾濕疥癩各種皮膚痕癢等症發現紅點逍上鬚鬚諸患一經塗抹各患悉除

用法先用香梘洗淨患處後用新毛筆蘸藥水搽之每日數次自然奏效

鸚鵡標眼科聖藥水

小瓶一角

天有日月人有眼目眼目者所以明照萬物也而眼目有病斯失其視力而聯膜發炎或迎風下淚或見日睛刺或眼水數流或目眶腫赤或痛澀痕癢或風弦潰爛或點膜遮光或雞盲夜發甚而睛珠變質瞳人反背遂成瞽眼而適埴索途良可憫也然廢疾未成儘堪療治他人製爲丸散塗入眼中不免有硝之苦本主人有特別治法將藥精化鍊爲水徐滴入目則受者自然而見效尤速誠眼科中之極品妙藥也有此患者一試便知要認眞鸚鵡嘜爲記（詳細用法列方）用玻璃唧筒將此水滴入眼內連滴數回日凡數次自然立見殊功保無再發

大瓶二角　小瓶一角

羅士露補肺藥瓶樣圖式

肺爲司氣之官上達氣管下通心肝爲一身命脈之原呼吸出入之至要萬不能有損害而肺膜亦最嬌嫩稍燥則見乾焦熱咳稍寒則痰停氣湧偶或感冒山嵐之障氣寒暑不正之邪風則現症繁多哮喘咳嗽由此而起日久不治成爲老疾日夜不能停聲於是氣不下行肺金日虛久且變爲勞損肺痿失血破金面色青黃陰虛潮熱萬病叢生莫能名狀也蓋疾病總由肺膜損壞而生此藥考訂精密雖能與肺膜性質相宜已傷者服此藥立即復元未傷者服此藥永不傷損誠肺藥中最精美者也願諸君留意焉

每瓶六角　每打六元

總代理　石叻　會豐商店

總發行香港永吉西藥行

庇能　太平　棋羅　叻昌

福建新聞

＜王氏走後之閩局軍政界・省會此次政變・首先取其影响者・當然以軍政界爲最甚・玆就日來所得消息・撮載於下・王氏本人之帮辦・及第二十四混成旅長兩職・現已經北京十一日國務會議・決定褫奪・以周蔭人兼任帮辦職務・王永彝在閩南所爲罪狀・則派陸軍部顧問・(前李厚基團長)辛桂芳查辦・已於前天到省矣・至王氏所部將領椽僚・當局以同是北系人物 尙持寬大主義・苟非罪狀昭着・穢德彰聞者・倘能悔悟自新槪予免究・現經周蔭人下令查緝・不過二十餘員・因關係軍事犯・姓氏尙未宣佈・惟被社會探悉者・已有數人・以帮辦署四長・秘書長萬拱・參謀長楊傑・(前報誤作張鳳樓)軍需長鍾禮・(係王永長第三妾之父・又兼烟酒局長・)副官長丁鴻謨・爲第一批紅員・帮辦署一等副官葛樹霖・兵工廠兼造幣廠長劉輔時・莆田縣知事黃湘・帮辦署偵探長・張武爲第二批紅員除丁鴻謨代王運械・在延平下附近胡蘆山・被孫周軍隊截擊陣亡外・餘均在查緝之列・其中又可分類・萬楊葛張四氏・爲黨惡助虐・鍾劉黃三氏爲苛征暴歛・但第一類人物・已從王同逃・第二類人物・業已事先告假回籍・劉則臨變脫逃・黃亦由莆田任內與王同去・皆鴻飛冥冥・所遺之缺・亦經當局先後委人接充・烟酒局長爲周部諮議金振中・造幣廠長爲孫部諮議劉俊・兵工廠長爲孫部參謀紀堪頤・又省會警察廳長張藻宸・本亦王氏最紅人員之一・惟其爲人八面玲瓏・甚得省防司令李生春之歡・故此次始能得保無事・然見大勢已去・必亦不能自安・前天自行辭職・即請省署照准・由周蔭人保前福建陸軍第一師長姚建平繼任・十六日可以履新・最晦氣者・莫如福清知事葉震東 於前年冬間・以一萬元向王永泉購得・資本至今尙未撈回・日前王部由省退至福清・需索鉅欵・葉不能任・棄職潛逃來省・被王旅長姜明經・通電省署・謂其捲逃公幣・被薩鎮冰拘押・勒令清算・恐非一時所能干休也・

＜黃大偉拒絕王永泉之請求　廈門通信云・閩局自王永泉失敗逃走後・窮迫計無所出・復求黃大偉援助・黃以舊嫌拒絕之・幷致書作復・語多諷刺・頗有趣味・玆將其原函錄出・該原函云・榕城一別・不覺經年・方期節鉞駐閩・榕疆永奠・詎意鋒塵忽起・台從南遷・前年弟等在贛・因閩中父老之疾苦・應吾兄暗中之請求・督率三軍・不惜躬冒矢石・追隨兄後・與李厚基宣戰水口・不逾旬而北軍敗北・全閩克復・驅逐李酉・推戴吾兄・歷歷往事・如在目前・當日得之之難・何今日失之之易・追憶前年戰勝功成之後・彼此挾妓載酒・共玩西湖・原爲實心樂事・乃兄乘醉侮辱・喝令副官擒拿・幸汝爲(許崇智)在座・弟以不辱・猶憶水口幷轡入城・當時何等氣象・側見李厚基煌煌文告・兄指弟看・見文告書係・爲佈告事・査王永泉勾通許崇智徐樹錚・稱兵逆順・塗炭生靈・徐樹錚原爲帝制餘孽・前經通緝有案・此輩途窮日暮・倘行逆施・原無足責・王永泉自入閩以來・優禮有加・委以重任・不思報德・梟獍性成・胆敢犯上作亂・天道昭昭・豈無後報云云・兄指弟而笑云李厚基作惡多端・宜有天報・後幷笑其不自量・以失敗復往廈門運動臧致平・希圖死灰復燃・卒致一敗再敗・出走鼓浪嶼・今兄不幸失敗・抑何師其故智・亦運動臧致平・致亦一敗再敗・隻身出走・始信李厚基得報之言・于今始驗・所有往事・當能記憶・弟爲喝令擒拿之輩・何足以云共商大事・幸勿枉顧云云・王永泉自知四面楚歌・終難一時恢復・當將部隊交托某旅長接代・自己赴滬・擬親往奉天・求張作霖爲其設法・王永泉前係張督部下・此事當能影響云・

＜閩軍何爲反攻乎　福州通信云・據某軍事言今日之閩局・一言以蔽之曰・反直與直系競爭之一縮寫本也・日前孫周驅王之變起・孫以福建督理・周以福建護軍使・竟異口同聲曰・受洛吳密令・洛吳爲直之中堅・吾人反對直系・非反對直系據好地盤・擁大部兵也・亦非反對某某個人也・所深惡而痛絕者・實洛吳之驕悍自恣・與夫其武力統一政策・及曹琨之選總統・毀法絕紀耳・故吾人之反直・旣括言之・只反對洛吳京曹・及受二人支配之武人而已・今孫周口稱受陽密令・試問福建與洛陽吳巡帥何干・洛吳巡帥何能密令孫周・在孫周靦顏不知羞恥・而吾人讀之・不禁滿身起粟・蓋孫周腦海中・不知有民國・只知有洛吳・不啻昭示於人矣・此次閩軍毅然決然之出師・亦正同此・外間疑閩軍爲聯王軍以自衛・而出兵反攻・似未免有辜閩軍用心・而淺嘗視之也・

＜漳方形勢之別訊　王獻臣所部軍隊・原受黃大偉所掣・只限其防守嵩嶼嶼仔尾一帶・此次因與張毅同受孫傳芳之命・故將所部調向同安灌口・以與張合作・閩討兩軍・以有機可乘・猝然反攻・而王部留駐原防者爲數甚少・故爲閩軍所敗・王氏見原防已失・漳城又非根據地・決計將所部調集灌口・十八號已到灌口集合・惟王之出此・一則謀其自然脫身之路・二則欲與張毅恢復同城・楊化昭亦以王(獻臣)部・尙在灌口死守・若不急速撲滅・勢必養成星火燎原之患・即於返繳集美張王殘部槍械後・遂以得勝之師・由集美迫入灌口・相機行事・一面會同閩出師夾擊・以絕後患・可以全力再與高義殲滅張毅部・故臧總司令深以楊計爲然・況漳外方面・除王軍而外・別無作梗之軍・自無兼顧之慮・因令李旅長耐庵・統率大軍于十八號午隨帶出發之安營長所部・及炸彈隊・幷調駐守海滄之一營・出兵於角美・與楊化昭合攻竄灌口之王獻臣軍・想王之敗殘餘部・不難一擊而滅也・

S. Mouthrie & Co. Ltd.
Incorporated in Hong Kong)
Singapore

本公司近日新到各欵新式留聲機器洋琴風琴各式唱針幷有各種唱片到叻

諸君賜顧無論零沽批發一律歡迎

本公司在亞吉門牌十二號

謀得利有限公司謹啓

英一九二四年一月廿五號

神效外科之

久咳丸

專門治咳

大人小兒

每瓶一元

唐拾義製

石叻經理　庇能怡保　曾豐商店

環球著名統治諸咳舉凡症無論屬咳寒熱日咳夜咳無痰有痰內傷

大醫生唐拾義丸

總發行　中國　上海三馬路　廣州下九甫　父子大藥房

凡眞正唐拾義丸包內有驗眞形一張如紙幣寄回可換

(甲七五九)

清導丸之功效老幼無分之別

大便秘結患者不分年齡老幼大半疾病之由來皆因便秘之故也欲治大便秘結　肝火上升　頭痛頭暈　嘔吐惡心反胃噯氣等症莫妙乎服用紅色清導丸因其功專徹利能平肝潤腸故也即如雲南玉溪城內信義和號張筱松先生來示云鄙人素患痔疾加以頭痛時常不止服用紅色清導丸即獲治愈

湖北天門南關中成裕號陳鏡軒先生來函云家父數年以來頗染大便鬱結之病甚至飲食大減精神爲之疲乏閱報載韋局之清導丸服之有清瀉之功無腹痛之患是以速購一瓶與家父服用其靈如響今特函謝露佈俾同病者得知所以治之之方紅色清導凡經售西藥者均有出售或直寄叻銀六角至星加坡馬六甲街三號韋廉士醫生藥局原班郵奉一瓶可也郵力在內每六瓶三元郵力亦在內也

韋廉士紅色清導丸

PINKETTES

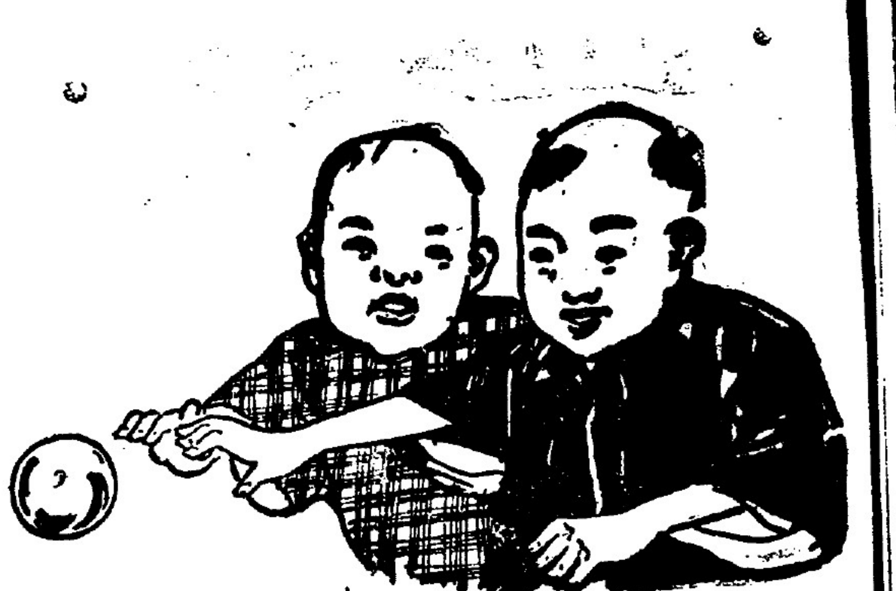

強壯之兒童

強壯之兒童乃賴司各脫乳白鰵魚肝油培護而成試以此有五十年美名之補品與君家兒童常服無間必能個個肥實永無一切可厭之咳嗽傷風然惟眞正之司各脫油固有此滿意之效果購時務必認明包上漁夫負魚商標庶不致悞

中國各大藥房出售

商標

SCOTT'S

Emulsion

(二)

新加坡莫娘有限公司唯一代理

英國製造之蓋屋材料

此種蓋屋之材料乃卷疊成綑每綑長十二英尺闊三英尺內並附有釘及紅毛灰以爲鋪蓋之用此種材料最易鋪蓋且有彈力及伸張之性並不用專門之工匠以鋪砌之其質非常之强勁耐用此種蓋屋之材料能抵抗水之侵入並無惡臭遇煤氣或水蒸汽均不變化諸君曾試用黑油塗屋背而不得滿意請試用此種材料當知其迅速之成功高等之質地堅强耐用較之黑油瀝青等混合物其優劣自別也

Sole Ageuts William Jacks & Co

唯一代理威廉則公司

中外要聞

▲▲凌鉞謂中山改抱共產主義

上海函云、上海國會議員通訊處、去歲十月間、曾公推凌鉞代表赴滇籌商討賊大計、凌已於日前回滬、東南社記者特詢在滇經過情形、（凌君答言之大要如下、）余（凌君）到滇晤唐公（繼堯）代表同人、聞之開誠相見、乃首先提出孫唐聯合、依法定國、唐公欣然同意、一日有某新聞記者來問余之孫唐聯合依法定國之解釋、余告該記者云、孫唐聯同、爲政治的、依法定國、爲法律的、二者本不當並提、不過吾國十二年來、名爲民主立憲國、實際上法律統系、均被滿清餘孽、袁氏帝黨及一般強盜軍閥、摧殘殆盡、所以政治愈鬧愈壞者、皆因全國人士、無法可守、焉有政治之可言、今日余提孫唐聯合依法定國、實爲解決法治、引入法治軌道之良劑、該記者又問、倘中山拒絕聯合奈何、余云、中山上年拒絕唐公、今日我爲國家計、爲西南計、爲孫唐兩公利害計、主張兩公聯合、中山既以救國爲職志、必能開誠相見、倘再一意孤行、則破壞西南團體、護法前功、責任自有攸歸、正研究此事期間、適美國公使舒爾曼博士蒞滇、所談合法非法、正與余之主張相同、舒云、（你們既認北京政府爲非法、你們亦無合法機關組織之中央政府、對外代表中華民國、）余乃與唐公商確辦法、第一步孫唐聯合、依法定國、第二步倘中山拒絕聯合、雲南當順從國人之公意而爲之後盾、商榷至此、告一結束、余即於二月一號、離滇赴粵、進行第二步辦法、不料行至香港、始悉中山確已改抱共產主義、粵中空氣、均爲共產主義所壓迫、余初到港、一聞此訊、（雲南早有傳聞尚未證實）直如冷水澆頭、因雙方主義既不相同、目的各別、何能共同事業、好在孫唐聯合、確係余之自動、並非受何方面之請託、今因中山主義變更、余對孫唐聯合之主張、不能不以自動的暫行擱置、在香港時業已函達楊滄白、聲明停止此項進行云、

▲▲關於中俄交涉之要電彙錄

俄代表覆文、廿六號已送到外部、措詞較婉轉、惟希望先復邦交、不絕對拒絕再商、今日或特開閣議討論、孫寶琦昨宴議員、討論承認蘇俄案、因兩派議員爭辯激烈、無要領、

吳佩孚有（廿五）宥（廿六日）兩電、再促挽救中俄交涉、即簽中俄協定、倘再延誤、須由外長負責、

王克敏顧維鈞言、加拉罕與孫文有關、如承認蘇俄、將來孫黨可來京活動、

黃攻素等提出承認蘇俄案、已列廿八日議事日程、但議員藉以牽動政潮、恐無結果、

內閣有改組說、吳佩孚擬孫寶琦不動、以中俄案歸咎顧維鈞陸錦王克敏、主換此三人、

廿八日加拉罕顧維鈞均稱病、廿九日加拉罕派秘書赴顧宅謁顧、顧提議、中俄邦交恢復後、蘇俄岸倫互駐使及領事均取消、加秘書不允、

美使語人、上次莫斯科召集蘇聯同盟會議、外蒙代表亦列席、已認爲同盟一份子、故中政府提議取消俄蒙條約、實不識情勢、

莫斯科電稱、蒙古政府已批准俄蒙交通條約、

吳佩孚覆曹錕電、仍主先承認蘇俄、齊燮元覆院、贊成所持三端、中俄交涉波折、實爲閣潮原素、

吳佩孚續來五六兩電、仍主簽中俄協定、

閣議對俄覆文、暫取鎮靜、

俄代表派秘書謁顧維鈞三次、均以中國變更國民、已滿意交涉爲詞、無轉圜態度、

北大師大學生擬爲俄案請願遊行、爲軍警阻止未成、

吳佩孚續來第七電、催簽俄約、

俄案影響內閣、有王正廷組閣兼外長說、至小限度亦須續去王職、

廿七日閣議、孫寶琦請病假、顧維鈞主席、將俄牒畧述、討論結果、以加拉罕無理、不必嚴覆、促其自悟

俄代表續來五項警告、有預備出京傳說、交涉尚無轉機、王景春電院部、謂中俄協定草案、收回權利頗多、宜早決定、若夜長夢多、逼出無條件承認、殊爲失算、張作霖亦以速決爲是等語、惟張作霖派呂榮寰晉京、對俄主先決東鐵路及松黑航權兩問題、後方承認、

承認俄國案擱淺、有三因、（一）顧維鈞王正廷意見不合、（二）議員質問何不交議、閣員因責重、咸主慎重、（三）美對俄尚未表承認、故多主不必速認、

▲▲劉存厚暫回原籍

援川將領因爭地盤、暗鬥甚烈、楊森劉湘等合力排劉存厚、連日川籍要人紛紛赴洛、陳述川省實力所在、謂非去劉存厚不足以息爭端、定川局、洛吳意爲動、電勸劉存厚解甲歸田、養望待時、劉（存厚）聲言兵權交鄧錫侯、即日由邛州回大邑原籍、對於川局暫不過問云、

▲▲孫美瑤之餘黨橫行膠東

山東膠東小珠山一帶、背山面海、形勢險要、向爲土匪老巢、自去年接收青島後、大股土匪、始稍斂跡、近有大股土匪、盤踞該處、其匪首即孫美瑤之胞兄孫美松、因其弟被官軍擊斃、深仇必報、在岱東各縣、召集舊屬、密窟膠東、冀與膠東股匪結合、以圖大舉、藉報弟仇、匪徒嘯聚不少、謂與某方聯匪計劃有關、因小珠山密邇青島、易於接濟軍火、故近青島碼頭、破獲某國人販槍案數起、某國船進港、又經水警由某國人身上、搜出手槍四枝、子彈四百粒、聞此販槍、即供給該部匪用、洛吳密電鄭士琦、趕速抽調勁旅剿辦、

◉神效坎離砂

此藥乃前朝御院之秘方醫治風寒之妙藥能舒筋絡通血脉驅風邪逐寒冷凡腰腿酸痛肩臂不遂小腸疝氣陰寒腹痛婦女經閉肝鬱脅脹等症將藥法敷於患處均能藥到病除其功效之速遠非他藥之所能及詳細仿單註明

每包一元二角五分

批發克己

本坡代理處

張裕和　衛安公司
余仁生　老萬山棧
萬川和　新萬山棧
集蘭堂　採芝林　萬安和

北京中華製藥部八寶京墨快到了

喂喂喂
請
僑胞們
注意
患以下各
病請特別
留神

△經售各欵靈藥
眞正北京同仁堂阿膠　馬雲龍眼藥　小兒萬應保赤散　八寶杏仁精　神效萬應錠　諸葛行軍丹　及其他應用各種國貨名目繁多不及備載如蒙賜顧無任歡迎

本公司彙收　北京　上海　天津　通州　保家銀信
敬買中國三年公債票
總批發所中華土產公司啟　舖設牛車水戲院街廿七號

△招請外埠藥品代理處
本公司推銷北京各類靈藥以來將及二載其藥品之靈驗頗蒙各界嘉許今爲便利外埠患者起見招請外埠代理處佣金從豐定價克己接洽內情函知即覆
中華土產公司啟
十二年六月四日

本報緊要啓事
啓者今報爲限於篇幅計倘遇有緊要新聞太多決將有合同之告白暫時抽起惟每月中仍不得抽起多過四次特此聲明統希原諒
本報營業部啓

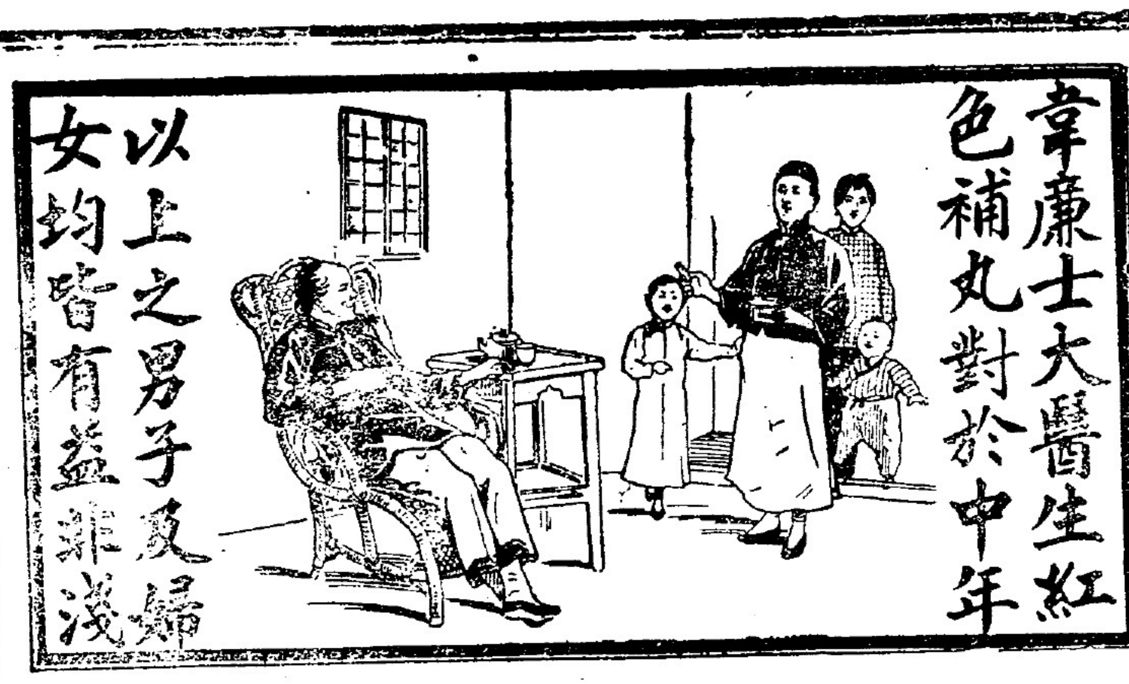

請觀
舌苔
如何

閣下之舌苔如現黃厚一層滿鋪者此係肝經失調腸胃阻滯之明證也紅色清導丸一經取服立即治愈因此乃微利平肝潤腸導滯之妙品也藥性極爲和平

直隸武清縣王友臣先生來信云鄙人前者素患大便結塞之疾常有三五日不見大便之時致使肝火上升遍身發熱以及他種之病相繼而作每服中西各藥均無奏效及試服清導丸二瓶未幾大便逐日有序特別通暢且每日服用此丸更覺精神清爽飲食倍增皆紅色清導丸之功也凡經售西藥者均有出售或直寄叻銀六角至星架坡韋廉士醫生藥局原班郵奉清導丸一瓶可也

請觀北京沈夫人之証據

凡年事已屆中年以上無分男子婦女均須注意其血液之康健與否爲首要也若此時爲男子者血液不健全則起瘋濕骨痛酒脚瘋病胃弱不化舊症或血脉管變硬實即如未老先衰等狀是也若婦女如是一屆中年以上即遇經期將絕之時期即所稱過渡時代則諸恙叢出除非血液充足强健有力或血液清潔康壯斯時可免一切危險矣韋廉士紅色補丸爲男女中年以上補血之聖藥并無他藥能駕乎其上者矣此係天下馳名之補藥非但功能清血使血健强有力且每服一丸有一丸之功效均能生長鮮血稠濃有力之新血則如北京著名廣告社經理沈捷臣先生之證書足徵是丸之奇功矣沈君來函云鄙人沈捷臣因賤荊呂氏年六十歲自前清宣統年間主持家計辛苦過度於民國五年以來遂致體多疾病頭目暈眩咳嗽痰喘不休加以四肢麻木飲食不思經多數醫士調治不過一時之效往往春令常常勞疾咳嗽發現坐臥不安鄙人良友周君告以貴醫生之紅色補丸急購二瓶試服之後頗見功效又將紅色補丸連服二打病痊氣舒咳嗽寧止此疾痊愈有二三年之久並未復發鄙人賤荊之疾得享康樂之幸福乃是貴大醫生紅色補丸所賜也韋廉士大醫生紅色補丸行世已歷三十餘年之久專治　血薄氣衰　腦筋無力　少年斲傷　胸肺萎弱　胃不消化　瘋濕骨痛　皮膚癬疥　脚氣浮腫　熱病之後　瘰癧纏綿以及虛勞各症對於婦科疾病尤爲神效凡經售西藥者均有出售或向星架坡馬六甲街三號韋廉士醫生藥局函購每一瓶叻銀一元五角每六瓶八元郵力在內

哈哈
眞眞好
數年積虫
一旦除了

余姓王名順安生於荷屬文島埠因患疳積虫腹中膨脹不思飲食等症屢請中西醫士療治竟未見愈延至六歲猶奄奄一息去生誠不遠矣後有友人對良心告余曰子之病實因脾虛所致宜多服胡濟世消食驅虫散必有奇效余姑向藥肆購數瓶服之不特病除且精神頓爽遂再服數瓶而軀體肥胖勝於尋常小兒萬萬矣余想世之與余同病者比比皆是誠恐未知此藥之效驗而且宏特登表白聊作振臂之呼焉

代售　萬山棧　何長春　萬山堂　萬春和　萬川棧　萬泰和　杏生堂　萬春堂　萬安和　裕安堂　萬川和　杏和堂

外埠各大藥房均有代售

新嘉坡永生堂總經理

登甲子年二月初二日

花柳專門
何洛廷先生名醫

何洛廷先生除花柳病之聖手名醫也

昔年在上海業機器因花柳入骨欲兩脚轉換水土早除斬病後又亦患如故時發時苦後抵叻感冒入留醫院乃痊出院之後花柳作舉動不能蒙友介紹何洛廷先生醫理由甲子年元月廿三日投藥閱濟飲一天而毒盡出三天而患乃痊正月廿六即能在華商廠修理摩多車百體倍壯實蒙先生之功無以爲報謹勒報章傳佈斯病者請先生除之最爲妥當矣　成滿醫白

仁心仁術何洛廷家先生名醫也　僕何向在小坡海南街萬昌機器廠作機器昨上半年肢體痠痛難療未能癒轉請醫不克床第呻吟纏綿歲月蒙友介紹何洛廷先生調治不一月而病乃痊援我之危恩同再造無以爲報特贈小扁額之曰仁心仁術以作忱敬謹勒報白傳有病者知先生之名醫也特爲經驗之介紹　小坡兔實得力廣義生樓上何坤告白

（請看續命之能）

醫之一科非儒者閱歷未易通其蘊也世謂無儒不通術理或然歟況治病如打仗有衛鋒而急進有固守而謀即病之宜亟治於標有宜徐治於本者因病症而治也予離絹歲昔年宜於客棧因勞傷成患久久吐血屢醫乍愈乍發不已覺苦悉七年勞久吐血盈盂飲欬一概無效昨年九月復劇自天以入見我危自本衛何洛廷先生斷其病立即投藥然後向本衛何洛廷先生一診其病先生精神藥第一劑乃止其吐血飲食俱進今身強力健先生之術誠大醫矣以年關對販謹勒報章以揚先生

牛車水戲院街五十六門牌尹耀台白

先生早六點至八點夜四點後均在小坡大馬路中興藥房對面三百八十七三百八十九號二樓　早八點半至午後二點均在牛車水戲院街六十六號

中外要聞二

▲▲近洛吳對時局之談話

自曹錕入京後、吳佩孚握全國軍事上計畫之全權、數月以來、對於時局之主張、如尊段聯盧定川謀粵、着着進行、其態度若何、亦爲國人所注目、日前某議員因副選問題、赴洛謁吳、先後會晤兩次、談論時局、據述吳之談話云、余年來對於統一苦心經營、時至今日、與余期望適得其反、此余之所不及料也、然究其實際、統一前途、亦不無進步、如川省軍事、漸次底定、湘局自譚延闓退出後、當不至再有其他變化、滇黔雖未歸附、與直系亦無仇視之心、如時機到來、亦易接洽、惟廣東實爲統一前途之最大阻碍、余年來對於粵事、苦心籌劃、即欲除此統一之阻碍、人之譏余爲迷信武力統一者、實不察事理、而妄爲武斷之批評、譬如粵事非訴諸武力、試問和平能解決否、今幸軍事頗形得手、三月內定有解決希望、東北不久亦有適當之辦法、余亦無甚過慮、至副選問題、爲第一屆國會所應辦理之事、且希望其迅速竣事、人選一層、余心目中仍認盧子嘉爲適當人物、且認定國會如能選盧爲副座、不特可以固結北洋派、而統一亦有期望、我絕無大總統副總統之野心、憲法公布、似爲第一屆國會議員之最大功績、惟考憲法內容、其瑕疵之點尚多、而絕對不能實行者、比比皆是、民選長官、表面雖似迎合民治潮流、究之中國現狀、絕無實行之可行性、道尹制度之廢除、更爲違反中國法制、試問我國各省省長、能顧及百數十縣之政治否、其他關於軍備軍費之限制、人民權利義務之確定、均有缺憾之處、以不適時宜之憲法、議員輩有爲行憲之運動者、其舉動實同兒戲、縱使將來議員輩必欲爲行憲運動、請其先向西南各省推行之、因西南各省、其長官多屬本省人、頗能適合憲法之規定、北京政府、顧執政諸公好好維持現狀、勿爲無謂之更迭、而惹起其他之糾紛、金佛郎案余始終力主公開、以多數民意爲從違、而確定其方針也、

▲▲關於閩局要電一束

何成濬令蘇世安赴永定截擊王獻臣、（按何成濬保許崇智舊部）

周蔭人部四千餘、至福清莆田交界處、與王永泉殘部遇、激戰一日、王部彈盡請降、周部亦死傷數百人、

臧致平戰報、漳浦南靖長泰三縣、皆已克復、已令從速張復同安厦門漳州交通、

孫傳芳請下明令討伐臧致平、院電商吳佩孚、

孫傳芳電稱、王永泉部在烏龍江被海軍襲擊、繳械千餘、又經周蔭人繳械二千餘、

張毅攻安海、在五里橋劇戰、死傷數百人、退回同安、距同安已先被討賊軍張貞部葉定國及楊化昭攻陷、張不得入、張毅王獻臣已被截斷、

王永泉王永彝到滬、即赴寧、王部五千人將投臧致平、

劉冠雄將回閩活動、

楊樹莊電令楚觀艦駐金門、楚同艦駐泉州、通濟艦駐涵江、應瑞艦駐汕頭、留江元艦駐東山、並由馬江派陸戰隊千人赴厦接防、因臧致平與楊豹、臧入漳州、即以厦交楊、

楊漢烈吳威兩部、與孫傳芳周蔭人、前鋒已逼近、陳國輝部已佔惠安、恐被省軍包圍、廿六日晨退守河市洪瀨、楊化昭入同安、葉定國拒而不納、被楊擊退蓮花河、楊已入城、張毅部尚在東田被圍、昨傳被繳械不確、

臧致平又一戰報、謂賴世璜部六百願受編、賴已走汕頭、王獻臣部李鳳翔旅退至江東橋、被圍不得脫、惟李已逃、王獻臣率衛隊七百餘退往南靖、

張毅部在官橋與民軍莊文泉部激戰甚烈、王獻臣賴世璜兩部四千餘人、已退至寧蔣入龍巖、臧致平因周蔭人大軍已厭迫同安、不敢追擊、

許崇智派朱震赴厦、與各軍接洽、

楊漢烈陳國輝合攻仙游、孫傳芳部盧香亭旅聯吳威迎擊楊部傷二百人、

王獻臣電洪兆麟求救、洪派三千人、取道龍巖入閩、臧致平亦派兵佈防

廣福學校演劇籌欵宣言

蓋聞（廣）厦萬間杜甫情殷庇士（福）田三種釋迦志切憐貧所以（學）海常粵嶺宏開絃歌聲遠（校）官碑固城永保金石光鷹漸全名仰澄衷鉅賈咸知興學事傳武訓乞人亦解培才也敝校位於星島界屬火城初借舞臺僅張教席繼連商店添設課室雖欣有地立錐第惜無方點鐵每念多年組織苦心忍負平前人奈當邇維持妙手難施乎巧婦用啟磋商之人會特謀進止於臨時僉謂勸客捐題懽方兄之寡助不若娛人歌舞覺馮婦之優爲試觀學子援災演劇叠組青年之會豪商樂斧游藝頗忘白髮之添人有同情事非創見矣梨園義舉自古常多菊部俠觴即今不少但使耶茲陞稻秦旃檻詎憚三臨果能豈貴負薪楚孟衣何妨屢易倫踵去年之成法或宜今日之籌資夫結異地之斧緣而聲金錢以去豈爲同儕之學務不蹈羅鼓而來既一致以贊成遂百忙而籌備廣福翎途嫌稍遠座假海天普長春地最得中班分日夜芳辰一屆花樣重描夏枝春誦之聲得白妙舞清歌而益韻黃卷青燈之味感以哀絲豪竹而彌長看名優高唱（廣）寒折桂令擅稱第一願各界同修（福）慧解荷囊勿吝盈丁（學）步等邯鄲父書葫蘆於此日（校）名騰石叻永培棫樸於他年特此宣言統希垂鑒

名譽會長

黃仲燁　陳子潘　方誦清　陳維新　朱巽行　蔡沛霖　簡昌漢　鮑建侯　陳浩泉　陳宗熾　梁允祺　勞鴻澤　陳郁芬　鄺龍　譚鐵肩　曾鴻活　黃旺謙　曹松發　陳順　李玉階　陳榮記　謝子儀　黃文川　吳業琛　邱雁賓　陳海傳　邱繼端　莫槐心　陳月卿

林添　朱賽賢　伍燊才　黃普潘　盧文炳　高勵生　吳康泰　鄭鏘臣　林炳松　盧志卿　龔溝軒　杜文輝　高澤民　鄺港　陳孟仁　黃柏燊　龔桐甫　何耀南　莫漢偉　司徒兆德　朱煥林　何思觀　吳咱英　朱星樓　鄧文軒　關應湘　司徒來　譚沐　鄭秀謙　區冕堂　吳勝鵬　謝樹春

伍炎昌　司徒沾　譚星能　黃善初　簡緝臣　陳廣志　鍾澤泉　朱奇軒　羅金泉　張夏庭　黃衍華　梁耀光　梅丙倫　涂智誠　袁祖誠　伍仕樞　梁綺雲　陳才　李奕輝　吳暉南　梁萬源　湯湘霖　劉燮堯　羅文顯　簡彌臣　李堯卿　鄧道珊　甄垣　陳桂榮　陸寅傑

黃兆源　黃伯簡　鄺崇業　譚杜臣　盧文錫　石奕琨　司徒尚永　陳錦壽　李仁昌　姚紹源　黃福菴　李錦城　施成福　簡靜珊　容伯項　鄭沛臣　鄧道星　陸育卿　羅承傑　侯蘊玉　康紹園　湯觀秀　羅銘恩　司徒仕　張兆蘭　曾士毅　胡文紹　司徒旺文　陳贊朋

李亮琪　梁象儀　石燦華　何德如　鄺蘇　張瑞記　蘇玉坡　冼啟雲　黃璧持　譚然記　黎濂賓　劉學奐　何劍之　林雨禧　黎有溪　李陵衡　游汝　張昭記　劉傑　曾潛　方少光　岑紀彭　曾徒宸　司徒炬　林文田　曾汝謙　黃佩濃　余東旋

鄧以華　梁燦庭　陳炳華　李祥兆　黃安　胡文釗　梁榆材　陳敦宗　黃宣布　郭文　鍾福庭　宋沛祥　鄺長吾　劉以田　薛南　李錦堂　溫根衛　何瑞庭　梁仲勳　李浩明　陸鎢儔　黃耀華　唐啟光　顏長貴　羅殷譜　鄧輝棠　鍾善初　司徒光　梁鳳韶

袁顯庭　司徒協　林輔庭　梅少軒　陳普郎　梅尚志　吳閏霖　英以葉　吳織實　甄祐　勞公器　許佩金　鄺修文　朱慈祥　黃朝會　李奕棣　曹松柏　劉沛　何恭　顧孔捷　陳德　彭召南　伍聲餘　李雁秋　李錦華　郭仲琛　趙定　何　羅承德

恕不稱呼

正會長　副會長　黃兆珪　財政員　監票員　查數員　總務員　文牘員

塲內售券員　塲外驗票員　塲內糾察幹事員

周君南　羅伯勤　李朗天　胡少翰　劉燦輝　羅福燊　梅啓康　梅國良　謝樹春　吳勝鵬　區冕堂　陳啓慶　陳孔振　莫潤業　陳秀泉　游禮　楊柏孑　陽易初　曾奢庭　鄭澤夫　王寨忠　張桂生　張其棠　何杜

何國基　丘錦釗　戴光榮　吳澤霖　麥關歐　陸式存　梅光恩　關由鸞　李榮益　何球　關鉅鏞

鄭照晉　麥卓然　鄺維周　李煥新　何配天　陸寅傑　陳桂榮　歐卓山　羅煥南　陸江秀　劉炎菴　葉奇可　李祐光　梁稷材　譚安　葉林　蘇秀卿　何槐平　梅子山

廖柱臣　陳頌堯　張叔尉　楊治襄　曾幾生　岑申記　陳杰生　李岳南　麥恩垣　陳瓊玉　杜立軒　孔昭記　林煜　歐金泉　鄧楧　吳劍石

杜守泉　黃鏡波　古共持　吳覺非　梅光寧　黃焯如　鄧家滲　簡定權　蘇彬庭　關蘭甫　廖介眉　曾福基　楊興　林橋　劉漢文

李梅卿　梅雲衢　梁顯凡　陳堯崇　李嶽生　邱少俊　唐景生　許裴堂　潘則文　張芥儀　李茂忠　鄧竹屏　丁亦佳　吳暖　李鏡波

陳亞士　陳曉侃　劉黨天　陳孔誠　陳永達　盧捷卿　蘇元成　周東溪　張祥華　宋繼廉　林劍可　譚美池　梁錫森　馮似南　郭福臨

馮錦波　李敬和　湯濟光　楊雲溪　司徒英　彭杰臣　黃理燮　張子獻　陸殿傳　李學啓　鄧榮　馮銘生　趙松發　譚翰昭　張有高　陳文彪　關謙石　周文瑞　黃子炎　冼麗初　謝揖記　鍾兆南　李宴園　陳耀東　莫廣書　羅榮　陳壽榮　鄧就成　英振聲　司徒顯達　鄧碧生　劉灼臣　阮松如　盧文恬　司徒錦　鍾爵卿

招待員

黃近南　葉長榮　梁卓南　劉鴻天　陳焯如　區健夫　徐子植　馮仲彭　譚海屏　張冕同　黃文錫　鄺其臻　林國安　鄭天軾　冼俊興　鄺鴻榮　冼榮基　徐子輔　伍玉池　陳審吾　章勵修　麥爾仙　莫有記　鄭茂榕　黃章甫　胡勉之　黃華章

女招待員

陳慕潔　陳桂馨　林愛玉　林鸝眉　劉慧玲　黃慧聰　劉玉瓊　陳玉雲　心華　劉桂娥　陳玉嬋　蘇慧明　鄧愛珍　李蘭馨　吳慕賢　李淑貞　陳修倫　吳汝擎

辦事地點　暫假海天俱樂部爲籌欵辦事處

沿門售券　全體職員擔任由登報後一日起每日上午十時在海天俱樂部齊集出發

開演地點　牛車水梨春園普長春班

開演日期　陽歷四月廿八廿九晚（即陰歷三月廿五廿六）七時開

時間　幕先由廣福學校男女生唱歌游藝七時三十分演劇

劇券價目　名譽券二十元連用兩晚（多惠益善）　特別券十元　超等券五元　優等券三元（均用一晚）

襟章　名譽襟章五元　職員襟章三元

▲謹將各熱心家惠贈物品列左

中國南洋兄弟烟草公司惠贈全塲香烟　順利行惠贈全塲香烟

文盛惠贈全塲劇券足用　和盛惠贈收條及街招足用　陳錦全君

惠贈全塲牛花　眞光惠贈全體職員撮影放大三十寸一幅連鏡架

何悅昌惠借全塲大光燈

如有熱心惠贈物品繼續登報

民國十三年四月七日　廣福學校演劇籌欵會謹啓

St Pauli

"Girl Brand' Beer

此乃德國白密酒於歐戰前銷暢極廣東方各國及全球各國無處無之此嘜誠爲白密酒之最老者其物之精良可担保其與前者無異凡售賣此酒各商均覓利不少飲家非常歡迎以其價目物質又均遠勝別家者也　君當購飲時務須購買女子嘜白密酒此酒最宜熱帶之用經歷五十年之經驗始有今日之優良者也決無變酸發毒之患此佈

Chop Prompan

民國十二年五月十一日

Sole Importers:- S. S. & F. M. S.

African & Eastern Trade Corporation, Ltd.

(INCORPORATED in ENGLAND)

Singapore

三州府及四州府唯一代理人

非洲東方商務有限公司啓

蒙國民總滙南鐸叻報商報宣佈黃金油及各藥應驗

海山街葉君奇可所製之頭痛散與調胃丹久已遠近馳名近更新發明一種藥油名曰黃金油除止牙痛與嘔吐特著神效外若患疥癬毒瘡及皮膚各疾者一經抹用該油自能立止痛癢此固曾經試用者咸贊爲唯一之聖藥也　錄叻報二月十九本坡新聞

昨有林某之妻某氏因事旋國其親友爲之餞行酒至半酣並出其榴連羔以作口菓迨散席後某氏返家漸覺頭痛不堪而且牙肉浮腫林某詢悉其妻因酒後誤食榴連羔之故急欲覓醫調治幸其鄰房買有葉奇可之頭痛散及黃金油等試取服之並用黃金油搽於牙肉約半句鐘之久果得無恙云云　錄總滙報三月十七本坡新聞

頭痛牙痛幾爲吾人之常病故葉奇可醫士有鑒於此悉心研究創製頭痛牙痛散及調胃丹能消滯除濕潤腸活血之功照法服之無不見效　下署錄國民報民國十一年十一月四日本坡新聞

東南製藥公司葉奇可先生自製藥品數種該藥品效驗非常　下署節錄南洋商報民國十三年二月九日本坡新聞

頭痛爲熱帶易患之症本坡葉奇可頭痛散對於治頭痛極爲效驗誠吾僑旅行居家不可少之良藥也　錄南鐸報二月十四本坡新聞

又有新發明的黃金油　常備救急的靈藥

此油之最神驗乃治各種嘔吐或有孕的嘔吐或外感肚痛牙痛及外科毒瘡癬癩皮膚痕癢消腫解毒可搽可食可保立即見功如患牙痛最好先服我的頭痛散後即搽黃金油於牙肉可決隨即讚葉奇可的藥確好確好之聲連稱不止方知吾言之有價值也每樽二角半四角

頭痛散　專治頭痛及牙痛氣痛眼痛喉痛不寒不燥限半點鐘見功買藥至緊聲明買葉奇可的頭痛散價八占每打八角

調胃丹　保微瀉之藥治濕滯皮膚血毒服後不肚痛月服三四次可保減除各種毛病煙酒客更相宜千眞萬眞每包二角

代賣處　金榜德壽棧　長春堂　裕安堂　丹雍春和堂　萬同安　益生棧　余仁生　福安和　福安棧　廣同春　瓊源豐　古友軒　協益　衛安公司　保滋堂　萬泰和　裕和堂

葉奇可專醫咳嗽兒科產後內傷　海山街四十六號

紅花油白樹油最多欺假誤人不淺本號貨眞價實保無以假僞誤人

甲子年二月十一日　（全）

演講

佛學畧說　再續

（梁漱溟）

佛學既以破執爲對象。。人天乘是做破執第一步工夫。。前段所說黑．白．好．壞。。這一層尙不算十分執迷。。若從這黑．白．好．壞．裡邊。。更附會出許多道理來。。就算執迷極了。。當時主張梵天論的吠檀多宗。。他說敬天是人生惟一的職責。。天有無限的權威。。至人天乘所講的天。。與吠檀多宗不同。。他說人只要行好修善。。自然可以超人天界。。比較上說。。吠檀多宗教人敬天。。此天是空的。。人天乘令人盡人事以待天命。。較爲切近。。這就是其大不同處。。繼人天乘而出的爲小乘。。專講因果。。直接反對梵天論。。至人天乘不反對梵天論。。小乘反對梵天論。。其中也有緣故。。因梵天論在當時很有勢力。。無端推翻。。適足招人民的反動。。況人天乘爲佛教初起的一部份。。大家尙不曉得禪理是什麼。。遽爲放言高論。。絕不能博社會的歡迎。。所以人天乘祇將梵天論的宗旨。。畧改方針。。仍以天爲本位。。以爲引人學佛的指導。。待小乘出後。。沒這種忌憚。。所以敢直接反對梵天論。。罵他爲一因論。。梵天論說宇宙爲梵天所造。。梵天爲宇宙的因。。小乘家說。。旣這樣講。。我就問了麼是梵天的因。。到了禪宗一派。。把自己本身看得太高。。其眼光直超出因果論以外。。禪宗見釋迦倖尼降生的圖。。說我合一棒打死他與狗吃。。古今中外。。教徒駡自己的教主。。禪宗而外。。實不多見。。其不受任何束縛。。於此可見一般。。這樣講來。。人天乘非出世主意。。仍然不背佛學。。小乘繼人天乘而出。。最可注意的。。他絕口不談形面上的學問。。好像預爲大乘一派留下地步。。這都是宗教進化一定的次序。。（完）

◉良醫到叻

鄭亦六先生粵之潮人也素研岐黃精嫻鍼術無論內科等症均稱學有心得迫非率爾操觚彙之心存利濟特登報端俾抱薪憂者知所問津云爾

先生現寓二馬路吊橋頭天香茶莊懸壺問世

介紹人　翁樸誠　佘振裕　邢伯勤　陳松初　蔡勵青　仝啟

民國十三年四月八日

曾伯廉止痛藥水

主治　背痛　腰痛　筋肉痛　頭痛及傷口疼痛等症

風濕骨痛症．果何病否．君等苟覺骨節濕痛．遍身不舒．筋肉生疼．坐臥欠適．則君即患風濕骨痛症矣．請即以曾伯廉止痛藥治之．治法甚簡便．而易奏效．君第一次以藥水摩擦痛處之時．如同熱火透入裏．而骨痛乃立止．久用此藥．且可病根．完全痊愈．止痛藥水．無論何處．均有出售．

〔三〕

◉廣惠肇方便留醫院廣告

逕啟者本醫院公議准於陰曆三月初十星期日大開同人年會同日併行選舉第十四屆幹事員凡我三屬同人務望如期蒞會照章投票以憑選舉而維院務除派傳單及標貼長紅外再登報端通告倘祈惠駕踴躍賁臨毋任欣幸之至

民國十三年甲子三月初四日

廣惠肇方便留醫院謹啟

◉番禺會館啟事

啟者本會館定於舊曆三月初十日春祭是日上午九句鐘在本會館會齊前往碧山亭謁墓下午五點鐘在本會館宴敘凡我邑人務請依時駕至從事聯叙鄉誼幸毋吝玉爲荷

甲子年三月初四日

星洲番禺會館謹啟

香港

朱中興　救時普濟水

主治　四時感冒　霍亂吐瀉　頭刺身熱　傷風咳嗽　山嵐障氣　胸膈飽滿　心胃氣痛　急重痧症　絞腸抽筋　新久發冷　中風發熱　中暑中痰　翻胃嘔吐　肚痛不止　不服水土　時症核疫　蟲蟲氣蟲　風濕骨痛　風火牙痛

紅白痢症　過身困倦　疥癩瘡癬　行船嘔

以上各症均皆　經驗男女小兒　孕婦俱皆合服

朱中興救時普濟水治危急重症眞有起死回生之功救急扶危之力．有好商運來假冒朱中興救時普濟水僞藥發售以圖射利害人誤世喪盡天良本主人有鑒於此特托石叻松柏街門牌七號衛安公司在南洋羣島全權總代理發行各埠商號如有就近採辦者可與衛安公司接洽方是朱中興救時普濟水正貨也批發價格一律從廉

施林氏　除痰止咳水

施林氏除痰止咳水

主治　胃感風寒咳嗽　日夜連聲咳嗽　男婦老年咳嗽　肺癆肺萎咳嗽　咯血內傷咳嗽　肺熱痰火咳嗽　少年發熱咳嗽　喉癢虛寒咳嗽　痰喘氣倉咳嗽　痰濕氣滑咳嗽

逢咳必止藥到病除眞治咳之第一聖藥也

總發行處　石叻松柏街門牌第七號　衛安公司

各埠藥房商店均有代售

總發行星嘉坡松柏街門牌第七號衛安公司

分售處　檳榔嶼衛安公司　吉隆坡廣衛生號　芙蓉埠致藥房　麻坡天福隆號　吉打廣益商店

兜安氏馳名藥膏

專治一切皮膚病疹癬疥癩瘋癲天泡瘡黃水瘡腿瘡脚瘡頭瘡蚊叮蟲咬以及傳染毒症痔瘡等大有奇[illegible]

敝公司著有皮病繪圖小册奉送顧客不取分文如欲索閱請將下列書券剪下塡明地址寄下或本人持券來取

◁索書券▷

請給（總滙新報剪下）兜安氏皮病新一册

姓名

省　縣　街

每盒洋七角每打洋七元各埠藥房均有出售

上海江西路七十一號安氏公司

三

談瀛兩則

林總統血衣之價值

一千八百六十五年九月十四日美國大總統林肯。。在福德戲園。。被一伶人狙擊。。傷及要害。。次晨身死。。遺下被害時血衣一件。。至今已隔六十年。。前日在非立特而非亞拍賣塲出售。。售價爲美金六千五百元云。。

來因谷最古之屋宇

近據埃及報告。。德國來因山谷之温開村。。有古屋一所。。已歷一千二百年。。其第一居主爲美蕊大主教。。生於西歷八百五十六年近爲拿來芬開羅子爵所居。。子爵甚信此屋牆垣及地板下。。皆有金屬珍寶等藏貯。。近方請博古家。。考察此屋之確實時代。。及探索其中珍寶云。。

聯語

輓史忠正公聯

俗傳史忠正公(可法)。。殉明難後。。廣陵人士。。爭輓以文詠詩聯。。然皆不爲史公所許可。。故陰靈久聚不散。。時現怪異。。嗣有皖籍某秀才。。作一聯云。。「生有自來文信國。。死而後已武鄉侯」。。是夜某夢史公。。投刺來謁。。叁揖而去。。後此遂絕云云。。事雖荒誕不經。。而聯則工切可誦也。。又世傳史公之母。。夢文山而生公。。因疑公爲文山轉世。。夫以公之忠貞義烈。。即擬之文山。。實無不可。。若必指爲文山再世。。轉似稗官小說之附會。失之不經矣。

啓事

啓者本公司爲香港殷實商家所組織實備資本英金二百萬磅經香港政府註册批准承保火險水險及摩託車險等燕梳辦理通融賠償快捷成立以來頗蒙中西各界推重今爲擴張營業起見特聘任陳君郁芬爲經理人以便與各界接洽倘蒙惠顧投保請與陳君面商便妥特此登報奉佈

本公司寫字樓設在渣打銀行隔鄰渣打望發吧

UNION INSURANCE SOCIETY OF CANTON Ltd.
(INCORPORATED IN HONG KONG)
CHARTERED BANK CHAMBERS
SINGAPORE

廣東有連保險有限公司披露

民國十三年三月六日

聯泰

啓者本公司資備雄厚資本綿照三州府定例繳存本坡政府保證金一十萬元專做各種保險舉凡埠上屋宇貨物棧房來往船隻出入口貨與夫摩打車等均可受保所有章程務臻妥善有遇事辦理通融賠償快捷如蒙僑胞惠顧請到本坡大門牌一百一十五號本公司接洽無任歡迎此佈

Lun Tai & Mutual Fire Marine Insurance Co., Ltd.
(Incorporated in Hong Kong)
215 South Bridge Road Singapore.

電話七五八

司理勞公器
副司理楊炳杰　謹啓

民國十二年月卅日

楊耀宗秘名良藥

包愈骨痛墜毒結毒新舊餘毒未清殘危重症服此藥到即解限日愈好

解毒實效　骨痛水　凡年近日濕骨痛傳染毒症深入筋骨行步不得手足各部腫痛

化腐生肌　揮口散　此散能治瘰癧瘡各症生肌埋口百發百中乃瘡科之良藥也

修整肌肉　珠珀膏　此膏中外第一家專治火損傷外科損傷腐爛

防毒　護身丸　專防護未來之毒初發可之毒血毒結聚等症保護之聖藥也

固腎丸　此丸固本生血夜尿多疴腰膝軟痛强壯身止益壽補中之聖藥

除毒水　外科各症爲應除毒藥水實效消　瘡瘺科頸癧外痔無名腫毒

止痛立效　止毒水　專治傳腫症氣毒症止全愈兩時收功

總代理　石叻會豐商店

烏雞白鳳丸

廣州市漿欄街敬和堂監製

調經活血
婦科聖葯

價目　每盒銀壹元

此丸通達内外調和臟腑四肢百骸無所不到凡婦女之月事不調血調經易君力或面白常白淫經前肚痛經後肚痛腰痛骨痛頭昏眼蘢陰虛潮熱血山崩漏及四肢困倦口味疲涎傷胎小產痛後久補氣血兩虧坐卧不寧等症一服此丸能百病消除易孕安胎强身健體無論婦人處女服之均得奏效誠爲女界中之至寶也

代理處

總經理石叻大馬路會豐商店

力能敵獅

自來血之功早已中外馳名其功在於補血補氣男女老少均皆合服不寒不燥而又清甜易於入口功效之神速倍勝參茸舉凡體質虛弱血氣衰耗精神困倦急而服之便能轉弱爲强身壯而力健矣

▲價目

大瓶二元每打二十元
小瓶一元二每打十二元

▲服法

每日三次每次一湯匙飯後用清水開服

海波藥

此海波藥能解血液中含有毒質如遍體瘡瘍潰爛或癰疽瘰疹與及花柳各傳染毒症無論如何一服此海波藥定能將不結之毒驅除並生新血誠除毒無上一品也

石叻能能保怡　會豐商店　總代理批發

武吉帝嗎創辦公立端正學校并建築校舍宣言

國家富强全憑教育教育不興國何富强乎夫武吉帝嗎一隅（一條石七條石）距星加坡咫尺之地上通下達吾華人僑居此處者不爲不衆而鄰近之地從未有正式學校之設凡僑胞子弟有資本者使之下坡諸英文其無力者類皆束手無策覩此狀况實堪浩歎故創辦學校之舉誠不容緩是以同人等不揣譾陋邀集衆議立一端正學校并建築校舍聘請中英文教員培育貧民子弟惟經費無着成立恐難持久全仗熱心諸君子解囊捐助俾得集腋成裘衆擎易舉異日人材蔚起不特同人等之幸亦國家之幸也

▲茲將公舉臨時職員一覽表（恕不稱呼）

名譽總理　黃澤輝　陳再利　王季叻

正總理　廣成興　陳順炎

財政　梓興棧　陳贊盛

協理　萬興號　邱有言　謙泰號　張同春　振隆號　郭贊化

增興號　何栢軒

書記　庶務　查數　董事

藍眞田　敬發號　陳式拋　瓊昌號　葉華　春興號　陳佐才

蘇敬堂　福合興　郭諸葛　陳拱成　許亞吉　振和號

林奇珍　陳德芊　張合利　胡蘭芳

金春號　瑞利號　源順盛

恆益當　蘇順隆　萬發號

巫瑞生　信記號　鄭淑合

民國十三年四月一日

武吉帝嗎律七條石公立端正學校啓　十

渣甸麗生輪船

決期啓行廣告

本行有快捷輪船名麗生常川行香港厦門上海及日本此輪船乃燒煤之輪船堅固快捷定期於陰歷三月初七日開駛有絕好之客位　諸君欲知詳情者請至本行代理莫實得公司詢問便悉

德律風　艙位部三一二〇號　客票部三一二一號

代沽　香港　汕頭　厦門　大艙船票　太生公司　振帕公司　同協益號　大馬路一百八十八號　末基八十四號　丹戎巴加二百七十五號

英一九二四年四月七號　四

南安會館啓事

公啓者本會訂四月十三號下午二點鐘在后巴窰鳳山寺內開票選舉正式職員部特恐邑僑散處各方未能遍知爰備人名錄及格式紙數百份寄在源順街鼎盛興小坡海南街瑞興號兩處祈知前往報名向取以便參預大選而投票函幷祈早交限至十三號中午截止謹此宣佈幸勿失機爲禱

民國十三年四月七號　卅

南安館會籌辦處啟

注意　注意　張肇燮遺產總管理處啓事

張裕和萬安和新萬山棧自一九二二年六月十日被張彬琅張世鎏與陳奕世非法串賣兩年以來雖然照常營業但此爲陳奕世盤據貿易時期依法理論當然與本遺產絕對無絲毫關係殆三月廿一日遵臬司指令向陳奕世收回三號照判詞明令執行所有人欠三號賬項概歸本遺產信託人徵收至三號欠人之貨賬概歸陳奕世償還與本三號無涉今本遺產管理處特鄭重聲明一九二四年三月卅一日以前所有三號欠人債項貨賬揭借担保轇轕未清之事或字據上原有三號字外加用公司二字者概與本遺產所有之三號（萬安和張裕和新萬山棧）無涉各界諸君不乏明理之人自曉向經手人追收本遺產概不負責此佈

一九二四年四月四日　2

張肇燮遺產總管理處啟

承退股聲明

啓者鄙人自壬戌年在星加坡大門內即給納實得力門牌十二號創有永成源酒店一間原日葉永叻亦有股份十份之二份並任本號買賣掌管櫃匙印件向來無異今因葉永叻志欲別圖願將所得二份之股由舊歷花月卅日止將所得本利一齊抽出以後永成源生理盈虧亦與葉永叻無干而所掌櫃匙印件亦即日交還於弟退去本號職任但前葉永叻經手與街前各商號往來貨項未清者請於一禮拜內前來理會清楚過期乃係自悞恐未週知特此聲明以免後論此白

承項人永成源酒店葉焜煌　退股人葉永叻　同啟

甲子年二月卅日　卅

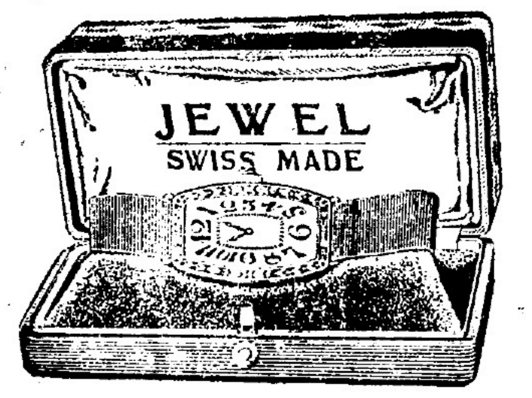

手錶之價格非完全保低廉但珍寶錶"Jewel"之手錶爲最相宜因其構造之可靠品質正確能使用多年皆極滿意者也

E. O. Gammeter & Co.
25 Malacca Street

星架坡馬六甲街二十五號

金勿打公司謹白

英一千九百二十四年二月二十二號　巳

孔雀牌呂宋煙

孔雀嘜呂宋烟用正呂宋地道舊烟葉製成氣味香純質潔灰白誠爲呂宋烟之上品在四州府各埠馳名已久今特運到以供各僑胞之用請認明此孔雀嘜一方式之貨優明此孔烟試一知之美式優貨

一百枝庄定價每盒一元五角

發行處　星洲海山街芙蓉美之律仰光百尺街　華新公司

本公司電話一七三一

WAH SUN & Co.,
No. 6. Upper Cross Stree
Singapore Telephoe No 1731

民國十三年四月一日　巳

護目須知

驗明配鏡

本公司專售各種國產晶片貨美國出品最爲各界所歡迎近由美國運到新式鏡架多款到本公司參觀不勝歡迎請到本公司

中國益明眼鏡公司啓

民國十三年一月五日

第一止痛神效白濁餅

石叻衛安公司代理

在松柏街門牌七號

五淋白濁爲花柳之媒衛安公司五淋白濁餅搜毒藥品之魁止痛止濁藥到春回患此者最宜注意

純陽

尚本藥片名曰純陽專治胃病功效非常塡精益腎育陰培陽轉老還少返弱爲強延年廣嗣幸福無疆

保來氏衛生之寶

神汁

△保來氏▽健胃養神汁健脾開胃養氣提神爲家庭養育衛生之第一補品也不論男女老幼均皆合服能長聽明充血脈壯肌肉強筋骨延年益壽廣嗣老男可預卜矣

潤肺止咳　杏仁露

磨士醫生印度草根丸

Dr. MORSE'S INDIAN ROOT PILLS FOR THE STOMACH LIVER & KIDNEY AND THE BLOOD.

肝病

肝之皮膜發炎　或肝之本質發炎　皆曰肝病　患之者　身之右邊覺有暗痛　肚腹不安　皮膚帶有黃色　且有乾咳　舌上起苔　大便閉結　小便色濃而質厚　虛弱頭痛等患　此症因肝經惡水太多　以致胆汁難成　倘肝經無善血滌從之而過　血如不潔　有如水之過沙漏藉以澄清　血如不潔　流入肺家　流入腦漿　及身之各處　能令人生黃食症　內傷症　及癲狂等症　血不清潔　又能使大腸失其自然之力　由是而生積滯不化之症　或漏痔等症　令人大傷元氣　患此症者　宜立刻調理　惟市上絕少合用之藥　所見者祇有搖瀉之劑　不能直透肝經者也　磨士醫生印度草根藥丸　則可直透肝經他藥之力總不能及　閉塞之處　此藥能通之　使胆汁流行無滯　將身內所有惡水及停滯之水　一概驅逐出外使血脉潔淨　煥然一新　惡水與停滯之水　若不驅逐出外　不獨能生肝病及能使內腎與膀胱發炎　且亦能生百病也　連服數晚　每晚將睡之時　服丸兩個至四個　便可將身內有碍衛生之物一概驅除矣

星架坡金士鐸公司啟

▲匯票行情一覽表▼

匯香港	銀行掛牌百圓貼銀行	二圓
匯汕頭	兌現(七)銀(兌)百圓貼行銀	二圓
匯廈門	銀行掛牌百圓貼行銀	五角
匯福州	銀行買票百圓貼行銀	一圓七五
匯安南	銀行掛牌百圓貼行銀	三圓
匯上海	銀行掛牌每百圓值	七十一兩七五
匯日本	銀行掛牌每百圓值	一百廿九圓半
匯呂宋	銀行掛牌每百圓值	一百圓零半
匯暹羅	銀行掛牌入找每百銖值	七十九圓三五
匯仰光 嗎呂嗒 高浪霧	銀行掛牌每百盾值	一百六十六盾半
匯紐約	銀行掛牌每百圓值	五十圓二角五
匯雪梨	銀行掛牌每圓值	二司令三扁一七三
加吉打 孟買	銀行掛牌每百圓值	一百六十六盾七五
▲印度盾▼	每百盾值	五十九圓九七
匯檳城	銀行掛牌每百圓貼行銀	一角五占
加勝吧 匯泗水	銀行掛牌每百圓值	一百卅九盾七五
▲荷蘭盾▲	每百盾值	七十一圓五五
三吧壟	銀行掛牌每百圓值	一百卅九盾半
匯倫敦	銀票[易][申]圓值	二司令四扁三三
金葉每望角		七十三圓
英國金盾每兩		十圓零五
花旗金盾每個		十圓二角
▲銀價市情	今天	廿二扁一五一六
首錫 土庫	今天	價一百廿九圓三七五 兌七十五丹
	(昨天)	價一百卅二圓三七五 兌一百丹

甘蜜	廿七圓五
一號食甘蜜	無兌
二號食甘蜜	無兌
三號食甘蜜	無兌
白椒	廿二圓半
本地烏椒	一十八圓
一號椰干	十圓八五
二號椰干	十圓七角
幼丕	一十四圓
中粒	十四圓五角
幼粒	一十四圓
一號碩莪粉	五圓九角
中碩莪粉	五圓七五
二號星港冬	十一圓半
二號萬惹冬	十一圓
二號昔仔越	十圓零五
共號新粗花糖	十三圓六角
廿號赤粗花糖	十三圓
四十四號幼花糖	十四圓一五
英國樹乳	一司令零 三七五扁
美國樹乳	一二五 二角二占
一號白布綢	二角九占 三角九占半
二號白布綢	二角八占 三角八占半
三號白布綢	二角七占 三角七占半
四號白布綢	二角六占 三角六占半
烏布綢	三角六占半 三角七占半
一號白光綢	三角六占 四角三占半
二號白綢	三角七占半 三角九占半
一號花面烟片	四角兩鐳 四角二圓
二號花面烟片	三角四占 四角二占
三號花面烟片	三角五占 三角八占半
一號光面白片	二角七占 三角九占半
二號光面白片	二角八占半 三角六占
三號花面白綢	二角四占 四角一占
烏綢	二角五占半 四角一占半
吉壟江沙白片	三角六占半 三角九占半
峇株白片	三角七占半 四角零兩鐳
乳絲綢	

▲輪船出口一覽表

△三月初七日禮拜四輪船出口

新加勝	上午九點往坤甸	和蘭公司
哇加礁	上午九點往網咯	莫實德洋行
萬和順	上午九點往坤甸	同益公司
豐川	上午九點往羅宜	和豐公司
福茂	上午九點往吉里汶	萬利安公司
豐順	上午九點往里汶	和豐公司
怒里峇	上午十點往龜咯 笨珍	和蘭公司
海雄	午十一點往砂峇 占邊	益泰安
	往英德宜利港口	淡米那漢
加立蘇	英得宜利	實得力洋行
三必	下午一點往坡得申 吉壟港口	和蘭公司
麗生	下午一點往班年 丹戎峇厘	綿蘭公司
永隆	下午二點往香港 日本	莫實德洋行
怡那峇那	下午二點 峇株吧轄	和益公司
福順生	下午三點往柡榔嶼 仰光	莫實得洋行
海龍	下午六點往麻六甲 麻坡	加吉打 順局公司
福生	下午三點往麻六甲 麻坡	實得力洋行
魯角	下午三點往檳榔嶼 加吉打	莫實德洋行
	往三務 三嗎轔那	和蘭公司
英國正旂		英國公司

△三月初八日禮拜五輪船出口

	下午一點往吉隆港口 坡實	高浪務
	檳城 歐洲	

▲各處輪船入口一覽表

大名	由廈門往汕頭約初七到	綿示必洋行
吉壟	由檳榔嶼約初七到	實得力洋行
嗎左多葉	由棉蘭約初七到	和蘭公司
瑞華	由丁加奴約初七到	瑞豐盛
施庇能	由吉蘭丹約初七到	實得勁洋行
峇那椰	由巨港約初七到	麟盛號代理
斯施	由北干峇魯約初七到	恒生號
亞士壟	由棉蘭約初七到	綿示必洋行
萬保源	由關丹約初七到	實得力洋行
坤豐	由泗水約初七到	協榮茂
福美	由坤甸約初七到	同益公司
打蘭	由麻坡約初七到	成茂號
吉蘭丹	由峇株吧轄約初七到	實得力洋行
金和美	由麻坡約初八到	實德力洋行
勝惹實勝越	由望加麗約初八到	成茂號
英國正旗	由詩鵝約初八到	順發號
	由歐洲往香港上海約初八到	英國公司 日本
錫國華利	由詩鵝約初八到	麟盛公司
順安	由三寶壟約初八到	協榮茂
勿羅哇	由三發約初八到	和蘭公司
降呀勝	由坤甸約初八到	和蘭公司
萬發興	由麻坡約初八到	順局公司
豐華	由香港約初八到	和豐公司
綿那	由峇株吧轄約初八到	和益公司
豐年	由豐盛港約初八到	廣裕生
芬美	由香港約初八到	吧智申洋行
萬發順	由蔴坡約初八到	南洋代理
萬利源	由占卑約初九到	恒生號
堅打	由柡榔嶼約初九到	實得力洋行
孟勝寧	由檳港約初九到	和蘭公司
福榮源	由加勝巴約初九到	協榮茂
福美	由英德宜利約初九到	和益公司
燕南	由香港往海口約初十到	暢浩公司
亞夫	由暹羅約初十到	陳元利
萬智美	由新加及約初十到	成美號
莫里日	由丁加奴約初十到	實得力洋行
豐和	由丁加奴約初十到	瑞豐盛
豐利	由北干峇魯約初十到	晉成號
龍耶	由安順約初十到	實得力洋行
新呀勝惹	由日里約十一到	和蘭公司
福裕	由峇眼亞比約十一到	和蘭公司
新及	由占碑約十一到	成茂公司
日里	由納閩約十一到	和蘭公司
建興隆	由馬辰約十一到	實得勁洋行
南阜尤士	由泗水約十一到	益隆棧
龜禎	由實那越約十一到	和蘭公司 順發號

◀中國名醫一覽表▶

毓麟閣
▲何洛廷先生擅醫花柳雜症
第一濟濁淋丸　健脾開胃補元丹
即回花柳各毒散　獨救蘇撈奪命湯
鐵路軍中花柳散　婦女肚痛丸
診症早六點至八點止　在小坡大馬路
時間夜五點至八點止　三百六十三至三百六十八號
日中在牛車水戲院街六十六號

李敬和
內外科方脈雜症本館自製袪風茶油
能去頭泥止頭癢水洗髮根之血管
婦可用且氣味清香能免頭風痛髮落
之患諸君光顧無任歡迎啟佈
牛車水戲院街尾門牌六十一號

黃錦韶
(退燒丸)係用中國藥精製效力大而
倍服之退燒無感冒頭痛
身體感暑消除退燒之均奏效神聖
球一第退燒妙藥每盒五角小瓶
角　寄售松柏街衛安公司漆木
街二十三號大馬路信益金舖長泰街口保
滋堂廣靈芝總發行松柏街十號
錦韶寓

胡鳳光
眼科獨步限日全愈
女專醫眼科
一二吉寧街步青雲命館
一宅為皇家新屋十九號房三樓

葉奇可
(黃金油)可搽可食治肚痛嘔吐牙痛
(癧痛散)治瘰癧毒瘡止癢二角半
(喉痛散)此散限半點鐘見功兼治牙
痛喉痛氣痛八占八角
(開胃丹)此丹服後不肚痛不作悶乃
寓藥之王價二角
(紅花油)此兩種油最易欺假悞人不
淺本寓不賣假貨價錢不二

陳靜齋
專門眼科獨步外科包醫瘰癧肉瘤
拿手包治管虫一管虫之症最為奇難
由瘡口發生或突然而起在下部尤多
若門糞門左右名為鼠糞男女老小
幼者自之其症不腫不痛皮外祇一則
吼常流惡水或開或飲內食血液久其
虫侵入骨性命攸關本齋用藥一貼
虫自出自然全愈寓牛車水戲院街尾

中醫 康紹園
寓海山街門牌六十四號長春園藥店內
鄙人業醫數十年醫藥一門頗有經驗近日
市上偽藥充塞魚目混珠悞人不淺故特設
長春園專辦上品參茸桂朮牛黃天然以備
飲片白製丸散膏丹藥油價廉野地道
僑胞採用兼白辦正庄紅花油白樹油吉打
白膏藥零沽批發價甚相宜

劉溥天
擅醫眼科婦科兒科咳症始創秘製止
咳藥王普濟萬治藥水喉科秘製龍眼
肉外科拔毒生肌虎珀膏眼科代刀服
膜散各藥經遠近馳名婦孺皆知寓嚟
士的力即吉寧街門牌九號

何國才
祖傳三代專門醫喉科蟲脹統理花柳
諸症瘰癧頸癧但各症包醫倘有扭保
者限日全愈受謝現寓館牛車水戲院
直街門牌五十三號陳道館內

王一介
同濟醫院考取醫生治男女內外各科
尤善療癧症久年虛勞大便結痛喘哮
久於症久年花柳醫血症效驗
能分鐘內外收效出售製有小坡花
吊毒丸滋養膏　寓小坡竹
腳長老會禮拜堂內一診室內進
街大馬路門牌七百八十號
日下午自四點至六點鐘為診症時間

楊以熾
專醫跌打外科花柳男婦小兒疑難雜
症秘製萬應拔毒蟾蜍膏每兩八角
始創花柳追風骨痛藥水馳名少林
寺追風跌打虎骨膏
各埠諸君惠顧請認明本醫士招牌為
記診症購藥者祈留意焉
大坡二馬路玻璃單邊街三十五號敬
送痢散

甘鳳達
內外雜科特製婦科丸立刻止痛散
專醫瘰癧　雜症
寓牛車水廣合源街門牌五十三號新益洗衣店內後座

陳雲泉
陳雲泉先生前在廣東省求益社考取優
等畢業生曾歷任善堂醫席舊歲南遊來
叻即由三水會館董事等籌資贈醫俾有
病者知所問津焉
贈醫所在豆付街二十九號開診
晨早七點至九點下午兩點至四點
診脈處在大馬路長泰街口四十四號
廣靈芝寓內

范偉龍
擅醫咳嗽統理內外全科新法斷根哮
喘丸本醫生考究斷症經驗如神無論
老少男婦新舊哮喘藥到病除重者服
丸兩餘輕者數錢永無復發每兩價銀
十元獨步化痰止咳丸無論男女老少
諸般咳症均合服清茶送下即愈每
瓶五角靈驗痔痛丸散看限日全愈
寓牛車水戲院街尾門牌七十五號

曾有源
戊午福建陸軍醫生前任同濟醫院醫
席自製外科聖藥紫雪膏　普世達
油　見病治病內外適用
寓長泰街口萬川和藥房

中醫 江玉書
寓小坡三馬路門牌一百一十九號
在館時間晨早七點至十一點下午
點至八點午十一點正午至四點
正午大坡長泰街口保滋堂候診
點間寓出門接治掛號處
前任廣惠肇留醫院　南洋兄弟烟草
公司醫席

李福田
向在加坡數十餘年醫症寶藥經久
馳名今由唐山回叻余專包醫痳瘋紅
雲血癬花柳內外全科濁淋丸骨痛丸
橫痃丸咳嗽丸吐血丸頸瘰丸血癬丸
肚痛丸痾血丸止痛散痳瘋丸
遷往廣合源街門牌七十六號

陳鏡光
專醫花奇難雜症內外方脈無論遠年
近日刀傷跌打花柳瘡科痔科兒科婦
科鐵牙眼科雜症入門當即止痛
中西各種藥到無不應效誠恐各同胞
未得週知特登報端有患斯疾者知所
問津焉
寓牛車水戲院街尾門牌六十九號

鄧紹韓
今之儒醫也前歷任同濟醫院醫席屢
年之成績經驗最優等證書凡挽救危險
之重症決斷壽夭之要脈其應驗妙手迴春
專門擅治哮喘咳嗽骨痛瘰癧痔瘡橫
山嵐瘴氣小兒喉患瘰瘡疥等症
寓牛車水之妙兒全科暑溫熱等症
三十五號戲院街福安棧內門牌

郭誥臣
由丙辰年考取第一名歷任廣惠肇留
醫院醫席成績最優經由該院主席給
發證書現寓本坡牛車水廣合源街四
十二號元和堂內

盧錦賓
三世醫學
前任福建海澄縣文昌宮官醫院
醫席統治男婦老幼全科來叻數
年凡經診視之症無不藥到春回
寓吉寧街六十八號永生堂內

伍仁壽堂
本堂內外全科跌打駁骨花柳痔漏頸
癧痳瘋眼科紅雲血癬內外奇難雜症
遠年哮喘內傷吐血五癆七傷蛇症喉
症牙科依鐘點還魂藥力包醫限日全
愈敢診婦科小兒全科秘製各症膏丹
丸散還囑應風濕跌打刀傷膏藥
伍焯舟館在牛車水廣合源街門牌
七十九號